朝鮮日報

夕刊

二十九日(水)

本紙朝夕刊十二面

發行所 朝鮮日報社

◆社本定期刊行物◆ 朝鮮日報 少年朝鮮日報
月刊「朝光」(每月一回發行)
同「女性」(上同)
同「少年」(上同)

攻擊開始十日餘에 武寧城完全占領

敵軍修水方面으로總退却

【武寧二十九日發同盟】二十九日早朝 武寧縣城에 突入한 岩崎、江島、井上、高木各部隊는 城內에서 망서리는 殘敵을 掃蕩하고 午前五時半 城內各機關에 日章旗를揭揚하야 攻防十日로써 完全히 武寧縣城을 占領하엿다 未明까지온 豪雨는 말끔히개여 燦然한 太陽에빗나는 日章旗下 全將兵은感激의萬歲를三唱하엿다

【〇〇二十九日發同盟】武寧을嚴守하던 敵은 三十軍軍長 王陵基가 指揮하는 四川軍 中心의 數個師로 그兵力은 數萬에 達한다고하는데 我軍의 猛追擊으로 떼를지어 西方으로 退却中이다

【〇〇基地二十九日發同盟】我白濱、宮脇、高木、藤村、岩崎及江島各部隊는 二十九日 午前三時 武寧의 西方高地를占領 一部로써 城內를掃蕩하는同時에 主力은 西方修水縣城方面에 向하야 敗走하는敵을 急追中이다

【武寧에서二十九日發同盟】二十九日未明武寧城壁外를包圍한 岩崎、江島、井上、高木各部隊는二十九日午前五時 一齊히 各城內를突破하고 大擧城內로 殺到하야 猛烈한殲滅戰을開始 方今城內의殘敵을掃蕩中이다

【武寧城外二十九日發同盟】武寧城外의 岩崎、高木、井上、江島各部隊는 二十八日夜에 武寧城을目標로 猛攻擊을開始하야 一齊히砲門을열엇다 堀川、藤村、富田、原田各部隊掩護下에 壯絶極한徹夜 攻略戰을展開하야 動搖하는敵을擊破하고 先鋒江島部隊는 武寧街道를進擊하야 沛然히 쏘다지는 豪雨를무릅쓰고 電火雷鳴壯絶한中에 夜半十二時 드디어 武寧縣城東門을 占領하엿다 뒤이어 岩崎、井上、高木部隊는接踵 東門城外에 殺到하야 二十九日午前三時半에 堅壘를자랑하던 武寧城도 드디어 我軍掌中에 들어왓는데 各部隊는 一步도 城內에進入치안코 그대로城壁을包圍 개미기어나올틈도업시 包圍網을完成한後 廿九日未明부터一齊히攻擊을 再開하야 城內의殘敵을 殲滅시키고저 戰車隊를 先頭로 城內에 殺到하엿다

武寧方面의敵軍

抗日學校卒業者가多數

【武寧東方에서二十八日發同盟】武寧을 攻擊하는 我軍의 前面에잇는 敵은 只今까지 支那軍으로는 볼수업시 頑强하게根氣잇게 陣地를死守하고잇서 그들의 抗戰態度에는 南京漢口戰에 勇名을 드날린 岩崎 高木 江島 井上各部隊將士도 놀래고잇는 程度이다 敵兵은 絕好한天險을 利用하고 잇을뿐만아니라 我軍이 一山을占領하면 彼等은곳山의 한쪽斜面에 그대로 남어잇서 容易히 退却치안코 繼續山峰을 向하야 逆襲하는 現狀이다 그리고 一高地를 지킬境遇에도 文字그대로 最後의 一兵까지 射擊을 끄치지안코 手榴彈을 던진다 二十五日 我巨砲가 一齊히 陣庄西南方二키로 萬壽山에 猛烈한 集中砲擊을行할時에 敵은 逃亡하려고도 하지안코 塹壕에 드러안진채 射擊을 繼續하야 砲火에 破潰된 塹壕中에는 至今도 五百餘의敵死體가 散亂되어잇다 지난二十四日 高木部隊가 陣庄西方高地를奪取한時 占領한壕中에支那兵一人이남어잇서 그附近에 前進해오는松本少尉에게 銃劍을들고달려드는것을 松本少尉軍曹가 곳射殺하엿는데 그는 十七歲가량된少年兵이엇다 捕虜도 頑强히 緘口不言하야 全體的으로 他方面의支那軍과는 全然 그質을달리하고잇다 遺棄死體나 捕虜를 보면 모두 二十歲前後로 그들中에는 모두 抗日學校卒業證書를 所持하고잇는 徹底한 抗日敎育을바든 靑年들로서 死를賭하야 抵抗을行하고잇는터로 그릇된 蔣介石의 抗日思想의 犧牲이되어 日本軍의猛攻아페 文字그대로 四散潰滅의 慘憺을보하고잇다

南昌敗走敵을 海荒鷲群猛爆

【〇〇二十八日發同盟】連日南昌攻略陸軍部隊에 協力하야 多大한 武勳을세운海荒鷲는南昌으로부터 潰滅코저 二十八日午後數隊로나누어 南昌南方地區一帶에 出動하야 樟樹鎭及新淦에서 約四百의 敵退却部隊를 發見하고 이를攻擊 四散시키고 또陝江附近에서贛江을 溯江敗走하는 정크群을發見猛爆을加하야 沈沒시키여 多大한効果를 거두고全機無事歸還하엿다

【〇〇基地二十八日發同盟】錦江上流 河谷에 遁走한 多數의敵部隊가 上華興(奉新西方百里)附近에 集結하고잇다는 報告를바든 陸의荒鷲는 二十八日午前、午後數次에 亘하야 潞溪에 ……白雲山脈의溪谷을따라 危險한低空飛行을繼續 樟樹鎭、武寧附近을 敗走하는殘敵을 發見하고 이에巨彈의 비를퍼부어 이를潰亂시켯다 그리고다른一部隊는 武寧方面의 敵에銃爆擊을 加하고全機無事歸還하엿다

南昌攻略戰果

【〇〇基地二十八日發同盟】前後七日間의 南昌攻略戰에서 我軍은 世界戰史에비길데업는 一頁을 裝飾할赫赫한 武勳을세워二十個師에 가까운敵 精銳部隊를 거의 潰滅시켯는데 二十八日正午까지에 判明된我軍의 戰果는 如左하다

一、我主力部隊의 進擊한 方面
遺棄屍體 三千二百 捕虜一千四百 鹵獲品 重砲九、山砲八 重機一 輕機四四 小銃四百 自動車一三 馬八百

一、武寧方面
敵遺棄屍體 五千五百 捕虜八百七十 鹵獲品 速射砲 一、追擊砲二二

그리고 修水로부터 奉新을거처 南昌方面前線後退에 이르기까지의 突破距離는 大百十키로에 達하며 最短距離 進軍한 部隊도 百六十키로 電車部隊도二百키로를突破하엿다

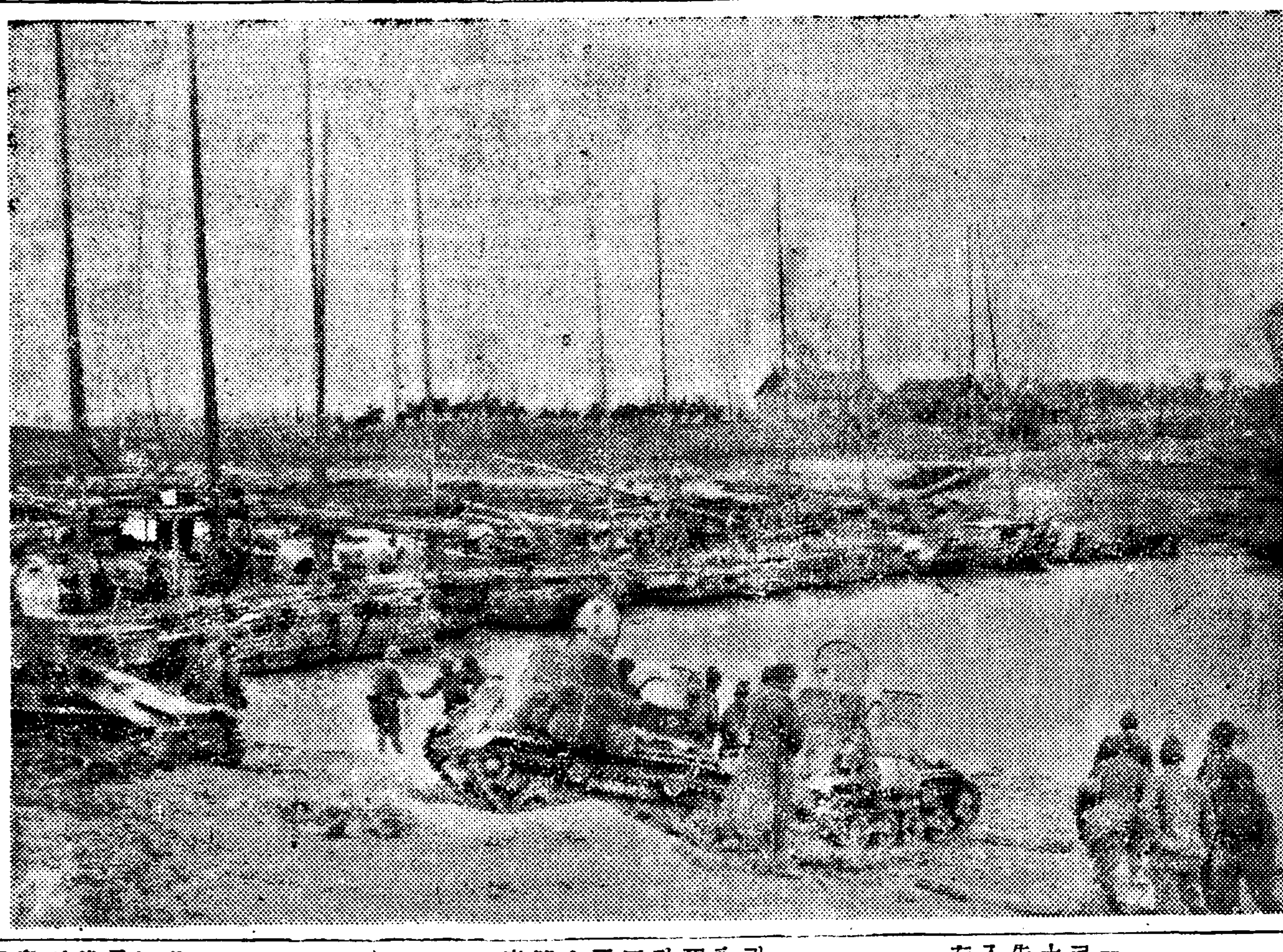

◇—舟橋로 渡河하는 戰車隊 (修水戰線)—◇

田中光顯翁에 御下賜品

【東京電話同盟】至誠을다하야 奉仕한側에서는 田中光顯翁이 二十八日危篤하다는 旨를 聽御하옵시고 二十九日 御慰問으로 牛乳를 一籠下賜하옵셧다

上聞에達한 五部隊의殊勳

【東京電話同盟】大本營陸軍部二十八日正午發表

武漢作戰에際하야 大別山方面에서 活躍 赫赫한 武勳을세운 左記五部隊及步兵須賀部隊에 對하야 軍司令官으로부터 感狀을 授與 그리고 二十七日 各其上聞에 達하엿다

感狀

岡田砲兵部隊、岡野山砲部隊、金田長雄、兒玉豪雄部隊、四宮義一部隊、橫川正知部隊

南昌附近部隊에 蔣、長沙로退却命令

【香港二十八日發同盟】當地에達한 支那側情報에 依하면 南昌陷落에 驚愕失色한 蔣介石은二十八日長沙에 잇는 第九戰區司令薛岳에 嚴命을 發하야 南昌附近에잇는 中央軍으로하여금日本軍에 依한 殲滅을 免케하고저 殘存部隊는 即時總退却을行하야 長沙로 集結하라고 指令하엿다고한다

山西敵軍爆擊

【〇〇基地二十九日發同盟】陸鷲荒鷲部隊는 二十八日〇〇機로써 山西省南部 潞州縣城附近에集結中인 敵에 爆擊을加하고 更히 第一部隊는 京漢線許州(許昌)西南地區에 集團하야 大打擊을주엇다

時事解說

단치히返還要求

나치스獨逸의 急速한 체코·슬로바키아併合、메멜併合으로 世界各國은 各其各自의立場에서 或은 瞠目하고 或은 恐怖하고 或은驚異하고 或은[illegible]하고 或은[illegible] 僥倖하고잇는이지음 [illegible]紙의 報道에依하면 드디어 단치히市[illegible]를 [illegible]하엿다하는데 이에對한 波蘭의態度는 자못强硬하야 단치히市의現狀을 變更함을 拒否하고 百萬軍隊를 動員하고잇다한다 그는 그럴수밧게업는事情이 잇다 波蘭은 海岸線이 極少하야 唯一의門戶인 단치히市를 經由하야 貿易其他를 行하고잇기때문이다 [illegible]問題解決은 어떠케[illegible]지 [illegible]을不許하거니와 同市를 繞한 獨波關係는 英佛등의 反獨聯盟과 아울러 歐洲政局의 緊迫感을 더욱〃빗리게드시하게하고이다。

◇

단치히市는 波蘭의北西에 잇서 [illegible]을 단치히灣에 面하야 단치히市를 主要部로 그附近의 [illegible]을 合하야 비스[illegible]河에 沿하야 [illegible]의 市로서 東은 [illegible]의一部인 東프로샤에 接하고 西는 獨本國과의 사이에 [illegible]와 가튼 波蘭領土의一部를 挾하고잇다 同市는 伯林에서 一八〇哩로 일직 [illegible]人의 [illegible]하우워를 나흔곳인데 [illegible]은 波蘭領土를 [illegible]하야 同市[illegible]으로서 [illegible]을 要求하고잇다한다。

同市는 現在[illegible]下에잇는 獨立自由市이므로 設使波蘭이 同市解決策에對하야 相當한 讓步를 한지라도 國際聯盟이 如何한[illegible]度로써 [illegible]할지 注目되는바이다 그리고 現在의 行政은 [illegible]이行하고 上院下院이잇서 立法의 任에當하고잇다。

★ ★ ★

高安縣城目標코 園田部隊等猛進

【曾家二十八日發同盟】二十七日朝 高安縣城 北方地區에서 攻擊準備中이던 園田部隊는 同日午前十時頃 赤田橋附近에서 敗走한 約二千의敵과 戰鬪中의長岸部隊를 增援코저 前進하야敵의背後로부터 이를 包圍殲滅한後 目下 高安에向해 猛進中이다 그런데 赤田橋 東方三角地帶의敵은 三個師二萬에 達한다

南昌敵軍續續投降

【贛江江岸曾家二十八日發同盟】我軍의 疾風迅雷와가튼 南昌攻略에 狼狽하야 敗走한 南昌附近의 敵은 南方에 向하야 潰走하고잇는데 池田部隊 不島部隊의 一部에게 退路를 遮斷當하야 이제는 甕中之鼠가 되어 續續投降하야 그數는 七百名에 達하엿다 〇〇部隊의 南昌攻略戰의戰果는 如左하다

敵遺棄死體三千 山砲二 輕迫四 食糧五百俵 채코機銃 同彈藥多數 捕虜二千 (其中將校三十)

樞府本會議

【東京電話同盟】二十九日의 樞密院定例本會議는 午前十時부터 宮中東溜間에서開會 近衛、原正副議長을爲始 各顧問官 政府側 平沼首相外各閣僚 黑崎法制局長官이出席하야 天皇陛下께옵서親臨하옵시자 近衛議長이 開會를 宣하고

一、電氣廳官制案
一、遞信省官制中改正의件
一、奏任文官特別任用令中改正의件

三案을 議題로써 審査委員長鈴木貫太郎男의報告가잇슨後 審査委員會의 決定대로 可決하고

一、國際勞働機關、帝國事務所官制廢止의件

을上程하야 村上樞府書記官長으로부터 事情說明이잇슨後 政府原案대로 可決하고 陛下께옵서 入御하옵신後 同十時四十分散會하엿다

八面鋒

오는 四月十日에는 自由出港을 하기위하야 萬端準備가 다完了되엇다고。

十一、二日頃에는 무슨 衝突이던지 생길것이 明若觀火。

◇大戰爭으로 擴大하느냐 局部的問題로 解決하느냐는 蘇聯의 態度如何로 決定。

◇獨逸에 備코저 라트비아國境에 蘇聯軍 大部隊를 集結햇다고。

◇東西로 軍을 나누어가지고 有効한 戰鬪가 될가。

◇英佛參謀總長이 巴里서 軍事提携를 會談。

◇언제나 受動的인 英佛、이번도 防禦戰術로 獨逸을 降伏시킬수 잇슬가。

◇前日에는 伊太利가 背反햇고 日本도 聯合國側이엇지만 只今엔 情勢가 一變。

◇勢力比等한 兩大陣營의 戰爭이야말로 勝敗를 難測할大계임。

米大統領、海軍省에

四萬五千噸級主力艦建造權賦與

【華盛頓二十八日發同盟】米國議會는 前古부터 有史以來 最大의 軍艦四萬五千噸 主力艦建造를考慮中이라고 傳하든바 루즈벨트大統領은 米國海軍省에對하야 四萬五千噸主力艦二隻建造에 關한全權을賦與한旨를二十八日發表하엿다 (寫眞은 루米大統領)

伊極東艦隊 코레오니旗艦訪日

【神戶電話同盟】伊太利極東艦隊旗艦바르트로메오·코레오니號가 오는四月四日神戶港에 入港하기로되엇는데 同艦은 昨春日本을 訪問한 라이몬드·몬테코코리號의 代艦으로 昨年十二月上海方面에派遣된것으로서 今番同艦隊專任指揮官카다란 大佐에 引率되어 日伊海軍親善의花를滿發할 日本을來訪키로된것이다

印度立法議會

新英印通商協定批准拒否

【뉴·델리-廿八日發同盟】前番에成立된新英印通商協定에 對하여는 印度側에 相當히 不滿이잇서 印度立法議會의 批准如何가注目되든바 二十八日開會된印度立法議會는 審議한 結果五十九票對四十七票로 新英印通商協定의批准을 拒否하엿다 立法議會가이批准을 拒否하엿스나 印度總督이 實施權을가지고잇는以上同協定의實施는國總督과立法議會對總督今後의關係가 자못注目된다

프랑코軍、步武堂堂

마드리드市에進入

人民戰線軍無抵抗開城

【마드리드二十八日發同盟】프랑코軍마드리드攻略軍司令部는 二十八日午後二時四十五分프랑코軍先鋒部隊가 赤都마드리드市에進入을開始한旨라디오를 通하야如左히 發表하엿다

프랑코軍은 二十八日午後二時四十五分市街西南部만자레스河에 걸처잇는톨레도橋를건너堂堂히 마드리드市內에 進入을開始하엿다

【마드리드二十八日發同盟】마드리드防衛人民戰線軍首腦는 二十八日드디어抗戰을放棄하고二年半死守하던赤都의開城을 決意하야 마드리드防衛委員會는 午前七時四十分 마드리드及中央部 西班牙地區防衛人民戰線軍은 無抵抗으로 開城하야 프랑코軍에 明渡키로決定한旨를 正式으로 發表하엿다

伊義勇軍二萬도 堂堂마市에入城

【羅馬二十八日發同盟】西班牙戰線에서 從軍中인 伊太利義勇兵은 各地에 轉戰하야 놀라운活躍을 繼續하고잇는데 二十八日羅馬에 達한 情報에依하면 리드리노、프레치 兩軍團에 屬한 伊太利軍二萬은 十八萬의 프랑코軍과 함께 二十八日午後三時 堂堂마드리드에入城을 開始하엿다고한다

마市陷落報道에 伊首相感激演說

【羅馬二十八日發同盟】西班牙赤色政權의 孤城마드리드陷落의報는 伊太利全土를 기쁘게하고잇다 뭇솔리니首相은 二十八日午後七時半 베네치아宮의 발코니에 서서廣場에參集한 數萬의 民衆에向하야 마드리드陷落을 祝賀하고 파시즘의 勝利를 謳歌하는 一場의 演說을 試하엿는데 그要旨는 如左하다

西班牙軍은 伊太利軍과함께 二十八日마드리드에 入城하엿다 西班牙戰爭은 玆에終了하엿다 이는共産主義의 敗北로 伊太利와 西班牙의 모든敵은 이와가티 擊滅되지안으면 안된다 全國民은 余와함께 한길로 나아가자

프將軍에게 히獨總統祝電

【伯林二十八日發同盟】히틀러總統은 二十八日 프랑코軍의 마드리드入城報道에接하자 곳 프랑코將軍에게 祝電을보내어 마드리드陷落은 볼세비즘의 破壞에對한 西班牙國民軍의 오래동안 鬪爭에 勝利의 終止符를 찍는것이라하야 祝辭를 述하엿다 (寫眞은 히總統)

英參謀總長 巴里에到着

【巴里二十八日發同盟】英國參謀總長 고트將軍은 佛國參謀總長가믈랭元帥의 招待에應하야 二十八日倫敦으로부터 巴里에到着하엿다 고트將軍은 數日間佛國에 滯在하야 佛國陸軍演習을參觀하고 마지노線도 視察할豫定이라하는데 今番訪佛의 主要使命은 佛陸軍首腦와會談하야 侵略防止에對한 英佛共同軍事措置를協議하는데 잇다한다

四月一日期해 프將軍마市入城

【마드리드二十八日發同盟】赤色首都 마드리드市는 二十八日드디어 首都防衛軍의屈服에 依하야 프랑코軍手中에 드러갓다 프랑코將軍은 四月一日을 期하야 將軍의 마드리드入城을 行할 豫定이라고한다 (寫眞은 프將軍)

反獨戰線結成交涉 英首相、下院서答辯

【倫敦二十八日發同盟】체임벌린首相은 二十八日午後下院에서 一議員의 質問에 答하야 反獨戰線結成에 對하야 目下各國政府와交涉中이라고 議員의 諒解를 求하야 如左히 述하엿다

英國政府는 最近의 事態로 말미아마 惹起된 諸問題에對하야 他國政府와의 사이에 折衝을 繼續하고잇다 이런折衝을絕對로 秘密히할 必要의잇는 諸君이잘 諒解하고잇는바이다 我等이 關係各國政府의最後의見解를 接受하기까지는 余는完全한 見解를表明할수업스며 諸君도 이以上 余에對하야 言明을求하지마러주기바란다

스탄레商相發表 船舶建造補助計畫

【倫敦二十八日發同盟】스탄레商相은 二十八日午後 下院에서英國海運振興을위하야 補助金支出及 融資를包含한 如左한 廣汎의 補助金五個年計畫을 發表하엿다

一、英國不定期船補助金으로서今後五年間 每年二百七十五萬磅을支出함

一、冷凍船及 客船以外의 不定期貨物船이 英國에서 建造될時 船主에 一千萬磅을限하야 二年間低利로써 融通함

一、不定期貨物船建造助成에 五個年計畫으로 每年五十萬磅의 補助金을支出함

一、總額二百萬磅으로써 英國에 船籍을가진 船舶을購入繫船함 이船舶은 아직航行할수잇는것이나 萬若政府가 買上치안코면 外國에 賣却되고 或은解體될念慮가잇는즉 이를購入하야 有事之秋에 備하려는것이다

단치히返還要求說 全然事實無根

駐英波蘭公使聲明

【倫敦二十八日發同盟】獨逸의對波단치히返還要求說이 頻繁히英紙에依하야 流布되고잇는바 倫敦駐在波蘭公使館은 二十八日聲明을發表하야 右報道는 事實無根인것을 左와如히發表하엿다

最近英紙는 단치히返還要求及 波蘭回廊橫斷道路設置에關한 獨逸의對波蘭要求說을 頻繁히流布하고잇스나 右報道는全然事實無根한것이다

王丹侯麾下 武穴附近에出現

【〇〇基地二十八日發同盟】我武漢攻略戰에 際하야 그退路를遮斷當하야 오래 大別山기피潛伏中이든 敵將麾下의 王丹侯가引率한 殘敵二個師는 南昌作戰때문에 最近我軍의 北方에 對한 陣容이 弛緩될것이라고 誤認하고 武穴附近에 進出하야 揚子江水路를 威脅하려고 하엿스므로 二十七日地上部隊의 一部가 討伐에 向하엿는데 陸의 荒鷲 秋山部隊 杉村隊는 이에 協力하야 數次果敢한 爆擊을 加하야 敵에 多大한 損害를 주어 潰走시켯다

오駐支蘇大使 莫斯科에歸還

【上海二十八日發同盟】重慶來電에依하면 오레르스키駐支 蘇聯大使는 去二十四日新疆省經由蘇支航空路初飛行을 行하야 中國航空公司歐亞號에搭乘 重慶에서新疆省哈密에向하야 更히 哈密에서 蘇聯機로 莫斯科에向한것이 判明되엇다 同大使는 莫斯科에서 外務人民委員 리트비노프氏와 日支間의現狀 蘇支關係의狀況에對하야 重要協議를할것으로 보이는데 二、三週間내에는 再次歸來할터이라한다

人事·集會

◇鄭江鳳好氏(前總督府圖書課理事官)退京人事次來社

ギヤエム自轉車
¥70.50
配給所 ツツキ商會
フリー式スタンドベル付 カタログ進呈
最寄の自轉車店ニテ

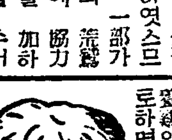

眞實한副業……
利가남는椎茸
只今이着手할最好適機!

椎茸栽培의有利한것은 養鷄이나 養豚의比가아니다 조금만大規模로하면二千三千이라는 大利益을 어들수잇스며 더게는四五圓의資金과 二三坪의土地만잇스면 누구던지할수잇는 土地를選擇할것업고季節을가리지안코 隱退生活로나兒女子의內職으로되며 風雅한副業이면서도利가남고 맛잇게먹고 滋味잇게볼수잇서서 이非常時에 남이아지못하는 副業으로서 農林省에서도 크게 獎勵하고잇는 어늬 高價하고 有利한椎茸栽培를 極히알기쉽게 누구나할수잇도록 一一昭詳하게 記述해노은것이 本店發行의大好評『儲る椎茸』이다 著者는有名한 井上農學士外에 數先生의懇切指導임 只今이着手할好機이오니 善은急히하라크게今年은利를남기십시요 冊은中版美本寫眞入百八十頁 一冊 定價八十錢 送料六錢切手代用으로보내면 即日送本하고 要書를 申込하는送料共一圓의 代金引換으로 急送합니다
東京市牛込區白銀町八 遠文館

チヨナール
鎭痛、鎭靜、鎭咳、鎭痙新藥 本劑는 身分證明手續無用
今般本劑總販賣를千代藥業社에委任하얏사오니倍前愛護를伏乞
製造元 大和製藥所
鮮滿總販賣元 千代藥業社
京城元町一丁目三(元町ビル) 振替口座京城二一五七七番
申込次第試供品文獻進呈

補陽滋陰强精 神方仙藥
精力丸
京城西大門町 圓吉商會藥社

精力强進劑
蔘茸トニク
早老를豫防하고 精力을强化함
試供品及文獻進呈
二圓八十錢 五圓
京城鍾路二丁目
製造元 慈善堂製藥株式會社
代理店 東京·大阪·大連

今般釜山酒酒品評會에서 組合者多數가 入賞의 榮譽를 獲得하와 紙上으로 簡單히 謝意를 表하나이다
一 濱鶴 濱田酒造場
二 朝の灘 井手酒造場
三 月の浦 松本酒造場
四 大正 清水酒造場
五 正宗 平井酒造場
六 寒牡丹 原田酒造場

生徒募集
夜間商業科(一ケ年修了) 四月十日
同支那語科(基礎、短期) 四月十二日
同英語科(初等、中等) 四月十二日
高等受驗科(專門、中學、高校入學準備) 四月十五日
(規則三錢切手要 受付午後八時限)
京城YMCA 長谷川町
開始

蛇の目ミシン
자노메미싱
당신의손에는 몰전과돈을낫는 훌륭한힘이가추어잇습니다

◆說明書와 洋裁雜誌送呈◆
帝國ミシン株式會社
朝鮮總中央店
京城府本町二丁目八五 電話本局三四四七番
道內分店全鮮各地
(이廣告는洋裁에便利한선치자입니다)
A…17

金패물
國策에順應하야 하로바삐 誠意로써 팝시다
비녀·가락지·귀이개·뒤꼬지·시계줄等
弊社는 가장 信用잇게 取扱하야 政府에仲介합니다

古金銀收集

朝鮮總督府免許
金銀買入
朝鮮金商株式會社
京城南大門通一丁目六
電話本局三〇〇六
振替京城一六四一七

純金·砂金·地金
多少를 不顧하옵고 郵送 又는 鐵道로 보내주십시요
어대보담도가장正確하게信用잇게取扱하야드립니다
年中無休·分析·鑑定·鎔解·

惡質의買占行爲는 斷乎히膺懲할方針

戒告前이라도暴利取締令發動

營業狀態도積極干涉

최근 백반의 물자가 귀해짐에따라 이를 한목에 매점(買占)하야 폭리를 농단하는 악덕상인이 경향각지에 발호 하야 편직물, 교직물등 아직 공정가격이 실시되지안흔 물건으로들은 이러니와 양말『메리야쓰』등면제품까지 공정가격이 실시된물품까지 매점하다가 드디어경제경찰의 손에 속속 적발되고잇는데 조선에 경제경찰이 생긴지도 이미 반년이나 되어때 이와가튼매점행위가 시국에거슬리는 나쁜행위인것은 누구나잘 알고잇슬것이니만치 이런행위를 하는 상인은 두말할것업시 의식적위반행위를하는 악질의 상인으로 단정하야 총독부당국에서는 전조선경제경찰의 활동을 한칭 더 활발히하야 단연 폭리취체령으로써 엄벌하기로되엇다

특히 이매점는 폭리취체령 제일조에의하야 우선계고(戒告)를 한다음 이계고에위반할때에는도디어 체형과벌금의 제재를가하게되어잇슴으로 우선계고를하기까지는 한번쯤은 매점을 하여도조타고 보게될까닭에 도조라고버젓하게넘겨지고 속속매점을 하는경향이 적지안흔데 이러한 악덕상인 에게는 역시 폭리취체령 제일조에 규정된"필요하다고 인정될때에는"조당해 물품의 처분에대하야 조건을 부칠수가잇슴"이라는것을 최대한도로 활용하야 아주 손해를 보리만큼 헐한갑스로 도로배아라 노토록 하리라고하며 이외에 모든 영업상태에 잇서서 적극간섭하야 도저히 견딜수 업스리만큼 응징을하리라고한다

고 남은하나는 들어가서 주인외투를비롯해서 모두 열네가지 (가격이백구십원)를 훔처가지고 막나오려는것을 동대문서원에게 들켜본서에끌려갓는데 여죄가 만흔듯해서 엄중취조중이다

廢鎖悲運의花園學院

學父兄側이引繼經營!

府學務當局現校主에讓渡勸告

서부경성부산아동의 춘풍교육기관인 향촌정(杏村町)이백십번지의 백구십오 화원학원(花園學院)은 교주정해운(鄭海運)씨의 인퇴로 페교운명에 빠지게되엇다함은 기보한바거니와 동교학부형들은 사백아동이 학교를일코 길가에서 방황하는것을 참아볼수업다고하야 이십팔일긴급학부형회를 열고 협의한결과좌기 진정위원을 선정하야 이십구일 부학무과를방문 진정한바잇섯다 즉 정씨가손을떼면 수업료를 바더모자라는 비용은 학부형이 연대책임을 질터이니 인계경영케하도록 인가하야 달라는것이므로 부당국에서도 그성의에감동되어 인계경영을 인정할방침으로 삼십일현교주 정씨를불러 경영권 양도를 권고하기로 되엇스므로 동화원은 폐교직전에서 재생하기로되엇다

館洞町四의二〇八 朱彩
峴底町四六의一三〇 金大泳
同 四五의二一一 李鍾吾
杏村町二一〇의四三四 韓滿鉉
峴底町四六의一五 羅水山

向上女子實業

學級增加認可

新入生五十名增募

부내 천연정(天然町)에잇는 향상여자실업학교는 종래 삼년제에다 한학년에 입학정원이되어 학급증설을 계획하고 당국에청원중이던바 이십구일부로 일학급증설을될것이므로 아프로는 매학년에 이학급은될부써 동교는 금년도부터는 해마다 한학급씩증설될것이므로 아프로는 매학년에 이학급은 될것이다 따라서 금년도신입생은 전년도신입생모집한외에 새로 오십명을 모집하기로되어 입학원서를 사월일일부터 칠일까지 접수하고 팔, 구, 십일 사흘동안에 고사를 할터이라한다

佛島人도니氏 訪日飛行豫定

【巴里廿八日發同盟】 불란서파리와 서공(西貢)사의 무착륙비행의 신기록을보유하고있는 불란서 비행가『알베ㅡ르·도ㅡ드레ㅡ·샤론』씨는 이십구일에『코ㅡ드롱·파리톨떠나 장도에 오를예정이라고발하는바『드니ㅡ』씨는 소화십이년 이월에 『빠로ㅡ』씨와함께『파리』『하노이』와동경간의 백시간현상비행에참가하야 앗갑게도 실패하엿스나 이번의 비행은 이에대한 설욕비행이며 파리, 서공간을준조롭게 비행하면에는 다시동경으로 비행할예정이라고한다

빈집터는도적

종로보영(保寧)출생으로 주소부정의 전파이범 박창옥(朴昌玉)(二〇)과 부내용두정(龍頭町)이백륙십번지 이철수(李鐵洙)(二三)의양명은 이십팔일오후 영시경부내 죽첨정(竹添町)사십팔번지 출옥부사범파 기수 송영건(宋永健)吉X(...)씨집에 집사람들이 외출하고업는틈을타서 하나는망을보

"두郞君을딸차니 몸은하나뿐!"

新町娼妓飮毒自殺

전문학생파의 삼각연애를하다가 야편에서 보내주는 사랑을 밧기가 거북하여서 음독자살한 창기가잇다 이십팔일오후 세시경 시내신정(新町)이십일번지고 교(高橋)랑의창기우천대(玉千代)라는『서산(西山)미요코』(一七)는 은원인은 금년시내 모전문학교를졸업한 평야삼냥(平野三郎)모와 길전청태랑(吉田清太郞)ㅡ전부가명ㅡ두청년가 함께 그곳에 놀너다니는사이 두사람이 함께 기퍼가는 두사랑을 어찌할수업고 자기로 말미아마 친구두사이가 원수처럼 되엿슴을 보다 못하야 그와 가티 죽엄을택하다가 응급처치를하엿스나 오후일곱시경에 절명되엿다 그가족이중독사한것이다

全北農民의斡旋은 國策移民에서除外?

惡疾問題로滿洲國側停止要望

중대국책사업으로서 총독부에서 알선하야 조선농민을 만주로 이주시키는 소위알선이민중지난십육일 모단강성(牧丹江省)으로 수송한농민중에서 리병(痢病)ㅡ문동병ㅡ환자와 악성학질병환자다수를 발견하고 만주국 판동군 조선총독부 등산국판게자가 대경실색하는동시에 만주이민사업진행상에 중대문제로되엇다함은 이미보도한바어니와이에대하야 총독부에는 만주국정부개척총국(開拓總局)으로부터전보로써 엄중한항의가 드러왓다그항의의 내용을 대개 드러면만주이민에 대하여는 건강을엄사하는것은 물론이거니와 기타 질적(質的)으로도 엄선하야 총일 유감이업도록 하며 또 전라북도(全北)농민의 이민은 되도록 피하야주기를 바라다는것이다

그리하야 총독부에서는 금후각별한 주의를더하야 사업진행상 상위가업도록 하겟다는 회선을발하는동시에 즉시 각도지사에게 이에대하야 엄중한 전보통첩을 발하엿다

그런데 총독부에서 파연 만주국의 요구대로 전라북도 농민의 이민은 정지할는지 또는 엇더한 타협점을 발견하야가지고 금후계속할는지 이것은 아직알수업는 사실이나 만일총독부에서 만주국의요구에응한다면 금후전라북도 이민은 부득이국책알선이민에서 제외될 운명에 빠지게되엇다

靑島東亞醫科大學

朝鮮學生應募歡迎

신건설대륙의 인간생명을 맛길 도규(刀圭)용사를 양성하고자 일지(日支)양당국에서는 서로 제휴하야 금춘사월부터 청도(靑島)에 동아의파대학(東亞醫科大學)을 신설하기로 되엇다 이대학은 현지와 내지각처 조선등에서 제일회생이백명을 모집하야 가지고 사월중에 개학할터이나 입학자격은중학교졸업생으로 조선에서 약사십명을 모집할터인데 입학시험에 합격자 가만흐면 사십명을 초파할는지 도모른다 그리고 입학지원수속에대하여는 지원서를 동교창립사무소로 제출한후 입학시험은 오는사월 이십삼일부터 총독부제이회의실에서 실시할터며 입학지원에 대한참고서류는 총독부학무국으로부터 전조선 각중학교에 이미발송하얏다

京慶線試乘에 關係官民招待

경경북부선(京慶北線)동

櫻橋、漢南町間 빠쓰運轉

남산주회도로의 일부가 준공되엿슴으로 경성전기회사 에서는 오는사월중순부터 앵교(櫻橋)부터 한남정(漢南町)사이의 삼키로구백미돌에『빠스』를 운전하기로되엿다 하로에 스무번식 운전하기로되엿스며 장차이 태원까지 도로가 완성되는때에는용산삼각지(三角地)까지『빠스』로써 남산을 돌수이게될터이라 이로말미아마 남부경성일대의교통은 퍽편리하게되엿다

光州電話交換方式

新式으로改替開通

경성 양평(楊平)사이의 철도는 오는 사월일일부터 개통되게되엿스므로 철도국에서는 일일부터 사업까지 사흘동안 판민및 공사판계자 신문기자등 약구백명에게 시승(試乘)을시키기로되엿다

체신국에서는 광주(光州)우편국전화교환방식을 놓동식이든 형복선식(小形複式)으로 고치기로되여 공사중이던바 뭇낫스므로 이십구일오전영시부터 신식으로개통되엿다

一錢짜리가大不足

"一錢貯蓄"의影響으로推測

최근경성을 중심으로 잔돈중에서 일전짜리동전이 현저히적어저 각은행에서도 상당히 곤난을하는 형편에잇다 이원인은 구리의보국으로 동전을모아저히 여파되고잇고 도각공사장에서 일전으로 흐러지는것이다가 녹여서 구리로쓰는일이잇기때문이 아닌가고 보고잇다만키때문에 조선으행으로서는 이러한원인이 잇다는 현상보다도 오히려 이러한원인보다도 조선으로서는 이러한원인이 연다고 보지안코 최근에 새로나온『일전저금』 일전저금이 적지안고 상당한일전짜리를 가저다가 쓰고잇는데서 생기는 현상이다 그리고 내지 모든저금기관에서는 일전짜리를 쓰고잇는데서 생기는 현상이다 그러고 시내의 내지의 본점에서 일전짜리를 직접가저다가 쓰고잇는형편이다

"朝鮮電力"을相對로 損害賠償請求

寧越郡下八十餘農民提訴

이십구일 경성지방법원 민사부에는 강원도영월군하동면정양리(寧越郡下東面正陽里)에 사는 농민 유수준(劉秀俊)외 팔십사명이 원고가되여 그곳에잇는 조선전력주식회사(朝鮮電力)를 상대로 일만삼천이백원의 손해배상을 청구한 소장이 접수되엇다 그내용은 소화십이년구월일일 이동리에 조선전력이 화력발전소공장을 세웟는데 굴뚝이 나저서 매연이 부근에퍼저 농작물의피해를 입엇스니 그손해액을 지불케하라는것이다

이와함께 동민들은『관광조선』이라는 잡지를 두달만에 한번식발행하는 일본려행협회조선지부에서는오

龍山署管內서도 處女誘拐團發露

監禁少女의呼訴로

얼마전 동대문서에서 검거한 유괴마사건의 뒤를이어 서대문서에서도 가튼수법의 유괴단를 검거취조하고잇는이때 이번에는 용산서에서 색다른 유괴단을적발하엿다 이십구일 오후네시경 용산서에 열일곱살가량되어보이는 처녀가와서 자기수양아버지가 자기를

三越百貨店員 橫領罪로被檢

이십팔일 서대문서에서는 산구현(山口縣)출생으로 부내삼월(三越)백화점점원 삼포청(三浦淸)(二〇)을 붓잡아다가 취조중이다 그는 작년팔월부터 신청주문품가운데 대금을 한하야백원씩두장을 은행에 바치러갈때마다 한번식 두장식 빼여서 유과에서 낭비하여온데 횡령한돈이 일천오백원이고 도덕이 들어간돈대이 들켜본것이다 이러한 취조를 아 서로짜온일까지잇다

江口買鑛事件 犯人指名手配

이십팔일 경찰당국으로부터 부내각서에 수배된 범인은 해 사기사건의 유괴한 범의자 경북강구매강(江口買鑛)의 범인 경봉(慶北)평해면송원리(平海面松院里) 평해산업강성석(姜成錫)상석(常石)(三〇)이 경주(慶州)로부터 서울로 올것으로 수배되엇다 잡아달라는것으로 사건의 자세한 내용은 아직알수업다

工事場에서 暗葬屍發見

이십구일오전여덟시경 부내돈암정(敦岩町)일백칠십오번지중촌조(中村組)토목공사장에서 인부들이 땅을 파다가 난지여덟안되는사내애기의 파암장시체를 발견하엿다 즉시동대문서에 신고해왓슴으로 동서에서는 계원을보내여 타살여부를 조사중이다

買鑛費九萬圓 騙取逃走

犯人京城에潛入?

강원도울진군남면해동면(...)송월동(松月洞)팔사업 김상윤(金相潤)(...)이 소위 가명(假名)이는두명의 박영희(朴英姬)(...)와함께 (...) 팔사업 거래를하여와서 신임을밧게 된것을 기화로삼어 얼마전 전기 강구매광소에가서 강원도에 대중석광을 사준다고 거짓말을하고 기를 편리하니 구해달라고애원하므로 보호검속하고 심문한결과 이는 부내청진정(淸進町)이십일번지 박모(朴某)(...)의수양딸 박영희(朴英姬)(...)ㅡ假名ㅡ로 전기 박모는 영희외에 다섯명의 수양딸을 더리고 잇스며 작부로 (家業)에팔은사실까지 잇는것이 판명되어즉시 박모를인치 취조하는한편 부내 청진정의 방면에서도 박모의 청외는강모(姜某)(...)란 여자를 인지하여 극비밀히 취조중인데 사건은 확대될모양이다

祝入學

中東學校 (本科第一學年)

金□□ 李元昀 李中永 金□□ 金□□ 李□□ 金□□ 金□□ 李□□ 白□□ 金□□ 李□□ 鄭大孚 金年洪 金□□ 李□□ 金□□ 金□□ 太斗浩 朴□□ 金永彩 金□□ 安□□ 金□□ 金□□ 鄭鳳和 安□□ 安享植 朴□□ 李相熏 李□□ 鄭□玉 方俊範 崔弘均 朴□□ 金□□ 宋任俊 (以下[illegible])

金□□ 李□□ 金大□ 金□□ 鄭□□ 崔□□ 孫炳俊 金在□ 李秉秀 尹□□ 李炳俊 尹江 李□□ 崔□□ 池斗永 鄭炳洙 宋永□ 金永□ 崔先九 崔□洙 申□□ 沈相大 李□□ 金□□ (以上百十一名)

協成實業 ▲商科(五四名) ▲工科(二五名)

曹江□ 河□□ 尹河□ 申永□ 李明□ 金光大 李泰□ 李成澤 柳上□ 李成大 安光□ 朴用□ 金于□ 李□□ 文□□ 張□□ 李時雨 吳□□ 金仁□ ([illegible])

봄버들타는늑대새끼들!

(昌慶苑動物園) 동서에서 주재소뒷산에서 늑대새끼 다섯마리가놀고잇는것을 동리사람들이 발견하고 서대문서원에게 가지고 왓는데 아직눈도 잘드지못한새기들 이지만 구미를 보면 유회를 가상조와하고이다 그러나 소고기갑시 비싼요지음이라 이가를 고등비의를 마출수업서 처치에 끌머리를알든 동서에서는 창경원으로 시집을보내려고 전화로중매를하고잇다

京畿道敎育會開催

경기도교육회에서는 이십구일오후한시부터 도청제일회의실에서 오십여명의 판게자가모여서 간사회, 평의원회, 대의원회를열고 각각십삼년도의 회게보고가잇는후 십사년도의 예산파사업계획을 토의하엿다

南國의拳豪·比軍

全朝鮮軍과對戰

五月十一日京城에來征

比島拳鬪團一行은 來四月十八日에比島『마닐라』를出發하야香港을거처 二十五日에는 長崎에 入港한後大阪甲子園(卅日)、日比谷公會堂(五月五日)、名古屋公會堂(八日)等地로 轉戰한다음 五月十一日에 京城으로來征하야 十二、三兩日間은 休養하고十四日에는 京城運動場特設링에서 全朝鮮選手와對戰할豫定이라고한다

京仁驛傳競走에

白光陸上軍參加

第七回 京仁間 往復五十一哩驛傳競走大會는 來四月二日午前十時에 總督府內廣場을 出發歸還點으로하야 擧行한다함은 旣報한바어니와 이大會에 白光陸上競技部에서도 出戰케되어 全部八團體가 參加되엿다

【白光陸上競技部】 ▲監督=邊龍煥 ▲主將=金在億 ▲選手=1鄭淳明 2李康明 3林□煥 4崔明春 5崔奎龍 6金在億 (補缺)金升漢

傷處에는 메루메루 ペルメル

選拔中等野球

◇第二回戰 (第四日)卅九日分

吳滿中學	〇〇〇〇〇〇〇一〇
島田商業	〇〇一一〇〇〇〇〇

一二三四五六七八九 2…1

朝鮮代表團파 對戰케 되엿는데 朝鮮에서는 이比島團파 對戰할 朝鮮代表 選拔大會를 五月上旬 (場所未定)에行한後 代表選手五名을 選定하기로되엿다

一行은 京城에서對戰을마치고 五月十八日에 福岡에서 一戰을 交한다음 二十二日長崎를出發하

天氣豫報

槪況 低氣壓은 天津附近파 滿洲中部에잇고 高氣壓은 시베리아에서 本邦中部로 퍼지고잇는데 勢力은 弱하다 朝鮮之南 中部以北은흐린 北支那는흐림 滿洲도 흐린편이다 東京附近은흐린편이고 곳에따라 小雨가잇다

豫報 今夜와 明日은 흐리고 비가나릴듯하다

昨日最高	十二度
同 最低	二度九
廿九日朝最低	一度五
同 正午	七度九

라디오

▲一〇時一〇分 初步經濟講座 ▲午後零時五分(東)講氏 第一放送 ▲同七時三〇分(東)浪曲 第二放送 ▲同七時四〇分(東)講演

(라디오) 第二放送 ▲六時 兒童時間 二五分 어린이新聞 ▲同六時三〇分 講演 『朝鮮古語에나타난動物』 ▲同八時 童謠(레코ㅡ드) ▲同八時二〇分 西道歌謠 ▲同八時四五分 경성음내 ▲同九時 南道歌謠

유언비어란 도무지 맹랑한것이 요물처럼 신출귀몰하는 제도를 가진것은 드물게라 ▲한동안 항간에 떠도라다니든『아까이만도』사건만하드라도 우리간에는 그출처가 경남동래 모녀학교인줄만 아럿더니 실상은 오래전부터 동경바닥에서도 북대기를 친모양갓고 ▲또 전하는내용도 구구해서 전혀 종잡을수업는 말이라하나 하여간 악질이상의 전파력을 가지고잇는것만은 두렵도다 ▲그것뿐이라 부내 모자동차부 운전수가 공동묘지에서 소복한 처녀를 실코도라다니다가 죽엇다는등 내한복판 견지정 모처에서 독까비가 나와서 방고래를 깨노앗다는등 ▲도서히 현대인의상식으로는 신빙할수 업는 소문이라도 그것이 한번 퍼지기만하면 신통력이상으로 요사스럽게 횡행하는 것이다 ▲어지러운 세상에 요만것의 잡음이야 업스랴만 그러나 그러타고 교양을가저야할 도회인의귀가 여기에 솔려서야 체모가됏나 밝은세상을 어둡게 살지맙시다

今 第一日

一代名唱 李東伯 隱退記念 演奏會

午後七時半 於府民館

入場料 一般 五〇錢 本報讀者 三〇錢

主催 本社事業部

至今까지 世界醫學界의宿望이든 淋疾根治療法이 幾十年의歲月과 巨大한費用으로 淋疾特效劑殺打淋創製에成功하야 從前의治療法을 根本的으로變革시켯다

殺打淋을 全東洋에發賣한지 一個餘年만에 全快者 數十萬을내여 每日感謝狀及注文이 殺到하고잇다

獨逸醫學博士 國際病院長 梁珍鴻先生發表

一九三八年度醫學界의 世界的大發明은 サツタリムの 出現이라고잇는다 從來의 淋疾治療에는 內服과 注射와 洗滌이잇다하나 一得而弊之하고 サツタリム만 內服하시면 他方의必要를 느끼지안는다고 主唱하고십다 웨 그러냐하면 其强力한殺菌性은 使用後 四五日에 止膿消炎作用이 顯著하며 不過二週以內에 根治할수잇는것을 經驗하엿기때문입니다 其他 丹毒 産褥熱 癤癰及 敗血性膿瘍症에 亦是不可無의良藥이라고잇는다

殺打淋

發賣元 新興製藥所 京城

總代理店 株式會社 新井藥房 京城

急性用 五圓
慢性用 十二圓
病院用 二十圓

(全國有名藥房販賣)

이겨서투구의끈을졸라매는 事變下

緊張의春!

먼저健康、그것은仁丹、

昭和의常識

쌀을미리시처두면、맛도 잇고量도붇고、時間도速 하고、불도節約

試驗地獄의 突破에는

무엇보다도

健軀、健腦가第一

그러케함에는

仁丹의榮養을充分히하고 仁丹으로記憶力을노피는것이 只今、試驗期에잇서서、難關을突破하는 最大의要諦

仁丹은、榮養素 비타민・사후랑 호르몬・朝鮮人參 을含有해잇다

旅行에 仁丹

모처럼愉快해야할 旅行이

車멀미、배멀미로苦痛하시는분에게仁丹은絶對놓수 업습니다

仁丹은、船車의醉를、금방消退시킬뿐外라獨特한 爽快感은旅行氣分을一層질겁게합니다

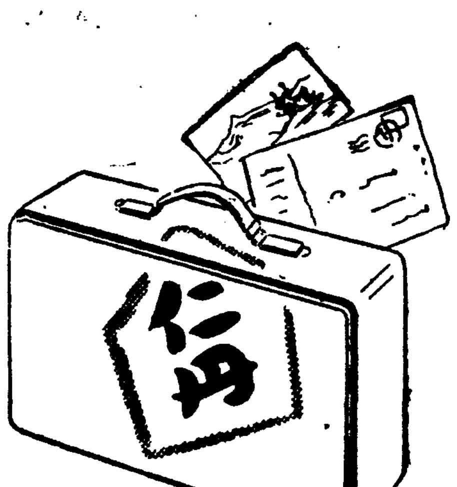

登山 하이킹 等에마 시는

生水는、그대로는危險

반드시消化와毒消의仁丹을먹어둡시다

仁丹의毒消作用의的確한効果는、이미 定評이잇스므로

仁丹만잇스면安心하고山淸水의 醐醍味를滿喫할수잇습니다

食滯 水滯 腹痛

지금부터가 食滯、水滯의時季 잡수시는것에一層注意가肝要한데、 먼저、萬全을 期하야

仁丹만은食前食後에반드시數粒식잡서주십시오 消化를促進하는것은勿論、惡疫을豫防하고、毒 消에一層奏効합니다

危險한현기증 에備하야

混雜한데서와、過勞로、突然이러나는현기 증처럼危險한것은업습니다、그런경우에

곳仁丹을잡서두시면 顚倒에이르기까지에、氣分의爽快를圖 謀할수잇습니다

봄의상기증 봄의感氣

仁丹은 上氣、頭痛을卽退시키고 感氣의主因인榮養不足에 對하야、强力한養藥을含有해잇는故로 安心할수업는봄感氣의豫防에、지금부터 仁丹은一層더活用하심이、緊要합니다

只今이야말로놀 수업는、仁丹에

時局下의緊要事인

今・必携의

防共과體育을指示하는

容器를進呈

仁丹의体育容器

銃後의守護는、먼저健康、거 기에는體育이第一、그觀念을 銘記시키는것이、이볼型의스 마ー트한輕金屬製의體育容器

銀粒仁丹五十錢에 添附進呈

外에、世界地圖를浮出시킨防 共容器잇슴、사실때는指示해 주십시오

實物一倍半圖

慰問袋에 꼭、仁丹을

特히、兵隊들은 튼튼한容器가必要

銀粒仁丹五十錢에添附進呈의 防共兩輕金屬製容器야말로最適!

本舖・森下仁丹株式會社

중학생모자

우리을바군 이번에 중학교에 입학햇서요。 개학도 되기전 헌데두른 모자 버텁 사쓰고 싱글벙글합니다。 어제 서투르다 햇드니 머리가 어간 커보이지 안어요。

(글과사람 윤봉혜)

색채학상으로본 옷감선택의원측

자기의용모와대조해본뒤에—

부인네들이 의복감을 택할때 그저더펴노코 류행옷감만 맛출것이아니라 첫재로 자기얼굴과 몸에맛는빗갈과 문의를택할것입니다。 빗이 흰사람은 화려하고 밝은빗을 입어야하고 검은사람은 수수하고 침착한빗이 맛습니다。 또는 사철과 밤과낫의땅 선의구별과 나히와 키와여위고 살찐데따라서 옷의빗갈도 달러야할것입니다。 색채학상으로보아서 각자의개성을 살니는 빗갈을말슴해보면 아래와갓습니다。 빗이흰사람 붉은빗、연분홍등의 붉은게등이 조흡니다。 얼굴빗이 약간붉고 검은사람 옥색、오렌지、노랑미색 연두미색등의 여튼빗갈이조코 빗이검은사람은 곤색、수박、회색등이 조화가됩니다。 키가큰사람은 옷문의가 크고화려한것이조코 키가적은사람은 문의가 잔것이어울닙니다。 그리고 여윈사람은 붉은계통의 더운빗을입고 뚱뚱한사람은 무엇이나 지튼색을 입어야 몸이 적어보입니다。

입술베니는 잘때닥그세요

눈은 정신미를 표현합니다 그러나 입술은 건강미를 보혀주는것입니다。 붉은 비로-도와가티 윤택잇고 부드러운입술-그것은 여인의정음을 말해주는 최대의 매력입니다。 그런데 봄철엔 까대하면 입술이 말러터지기가 쉽습니다 언제나 아름다운 입술을 가지려면 늘손질을 해야합니다。 밤에자기전 얼굴을 먼저 크렌싱크림으로 더러운것을 씻처바리고 그담엔 콜-드크림을발러두는데 그때 꼭입술도 닥거두어야합니다。 그리고 가-제로 입술에 연지를 말가케 닥거내야합니다。 연지의 색소가 그냥남어잇는대로 자게되면 입술에 윤택을납부게하고 거칠게됩니다。 그러므로 크림을바르고 잠시맛사-지를 해주면 조흡니다。 그리고 얼굴 베니를 바르기전엔 반드시 콜-드크림을 바른후에 베니를 바르면 윤택도잇고 입술이 터지지안습니다。

밥、국、찌개、반찬이 단번에되는가마솟

주부도 항결 편 고될께애요

하로세끼 끼니마다 음식을맨드러 낼랴면 솟이몃개나잇서야도 몃가지들게됩니다 의선밥짓는솟 국끄리는 솟이나 냄비찌개끄리는냄비 생선굽는석쇠이러케놓고보니 시판과노력만금들것을 업새면서 하로의 대부분지나게되는 주부는 언제까지고자기의 시간을맨드러낼수업습니다 러 그때문에 여러가지의미로주부의향상진보가 방해되고잇는게사실입니다 이점에서 과학적이요 합리적인 부엌도구가생겨나야 할텐데 하고 주목되는이때에 그것에 호응해서 최근에출현한입체적인솟이 발명되어내지에서는 이야기꺼리가되어잇습니다 그솟은 또덧다 마치다하는식으로 되어잇고 그속에는여러칸으로 나누어잇서 한번에밥도짓고 국도 끄리고 찌개도끄리고 생선도조리고 찜질도하고… 이러케 여러가지를 하게되어잇습니다 연료로는 숫、까스、장작、석탄 그외의 무엇이든지조금만드리면됩니다 그런데 이솟으로는 떡도찌고 빵도굽고까지할수잇대요그뿐아니라이솟의특징은우리몃곳는다거나한쪽만익고 한쪽은설다거나 밥물이끄러넘친다거나하는일이절대로업답니다 그리고솟모양이깨끗해서 마루방가튼데 드려노으면 난로대신으로도 괜찬합니다。 식구만흔집에는 밥때되면 밥지으랴 상보랴 반찬장만하랴 여러사람의손이거치게되야여간불편한게아닙니다 그러나 이솟의큰것은 한번에다섯 되의밥을지을수잇다하니 조편리합니까 재래식의비능률적인 부억살림을버서나서 주부의생활이 신시대의 동향에 따러가기위한 한가지진보를 여기에발견하셋입니다。

포근한봄날에는 가벼운뇌빈혈이생겨

잠못자는사람은병시젓

예로부터 봄에는 고양이도조은다고 누구나봄시 고단한것입니다。 그러나 어와반대로 봄이되면 자지를 못해서 고생하는사람도 만습니다。 정말로 봄엔 몸시잠이와야하는지 이아래말슴하겟습니다。 봄이되면 기후가 따뜻해지니까 우리몸에 혈액이 썩잘주환됩니다。 혈액순환이 몹씨잘됨으로 이것이 뇌(腦)에는 다소간 빈혈(貧血)을 이르키게되는데 이빈혈때문에 우리의게 꿀보다 단잠이오는 천재임인이됩니다。 거기에다 겨울처럼 추어서잠을깨거나 여름처럼 무더워 잠을못자거나하는일이업고 또는봄엔 헤가기니까 대개는 일하는시간이 길게되니 더욱고단할께 아닙니까。 그러므로 생리적으로 건강한 사람이면 봄에 잠이잘와야할것입니다。 그런데도 불구하고 이조흔철기에 잠자지를 못해서 고생하는사람은 아모래도 병적으로신경쇠약이 되여잇든지 정신병적 경향이잇는것입니다。 봄의 따뜻한기후는 이와가튼 신경쇠약자나정신병적경향을 가진사람들의 뇌에 충혈(充血)이 되게해서 잠을못자게하고 여러가지잡념을 이르키는것입니다。 잠을못자는 사람가운데는 두가지가잇는데 하나는 잠을 전혀못자고 눈이말동말동한것、또하나는 자기는잣는데도 잔것갓지안코 머리속이 어지러운것등인데 처음것과가티 전혀 자지못한다는것은 어떤종류의 정신병자가 흥분할때에 흔히보는현상인데 환각(幻覺)이나 망염(妄念)에 괴롭히면서 한잠도 못자는것입니다。 그담엔 너무 무엇에 대해서 무서운생각을 가저도 잠을못잡니다。 그런데 잠이안와서 애를쓸때엔 누구나 어서자야할텐데하고 몹씨 마음을 초조하게 가집니다 그러나 잠을억지로 잘려고 초조하는것보담 인제 잘려는다자서 잠이안오거니 잠이안오면 어떤가하고 마음을노코 [illegible]실을 [illegible]을 잃어야합니다。 또는 밝어지지 못한다고 낫에 자는것은 재미업습니다 그렇게하면 상습이 돼버리니까요 어쨋든 밤에잠못자는 사람일수록 생활은 규측적으로 해야하고 영양、뒤[illegible]보는것 박게서 늘 몸을쓰고 움직여서 운동이 충분케할것등을 지켜야될니다。 또는 몸의다른데 자지못하게하는 원인이되는 병이잇다면위선 그병부터 치료해야 할것입니다。

魔人

長篇探偵小說

金來成 作 崔根培 畵 【三】

무서운戀愛史(五)

정란은 그 애기중파 이 젊은 어머니 사이에 얼켜처 잇스리라고 생각하는 그어떤 기구한 로맨스의 실마리를 끄집어낼 셈으로 의자를 바짝 칩대 여프로 닥겨노면서

『그래두 어머니、그이가언제가 어머니께 한 편지에는—그러나 나는 너의 육체의 비밀을 알고잇다。애기중 해월이의 안해엿든 사실을 알고잇다—이런말이 씨여잇섯다면서 뭐?……』

정란은 약간 귀미를 붉키며 은봉을 바라보앗다。

『……』

은봉은 아무 대답이 업다。 천정을 물끄럼이 처다보는 그의 눈에는 지나간 시절의 회상과 그 회상에서 버려저나오는 후회、어두운절망、공포— 그러것들이 악연히 떠오르는것 가려 보이엇다。

은봉은 길게한번『휴우』하고 한숨을 지으며 마치 영탄하듯 이 입을 열엇다。

『아아 어여쁜 악마! 정란이 그것이 만일 로맨스라면 그것은 너무나 무서운 로맨스야。 꿈꾸에 찬 아름다운 그때 애기중 해월은 그때 한개의 소악마(小惡魔)였다。 아페 머구리 모양으로 나는그 악마에게 나의 청춘을 정렬을 죄다 버처버렷단 말이지……어여쁜 소악마!』

그리고 은봉은 무엇을 생각햇는지 갑자기 침대우에 일어나 안즈며

『정란이 내 죄다 이야기 할테야 응?……나는 정란이를 누구보다 며더。나를 누구보다도 잘 이해해 줄수잇는 정란이술 알어!』

흥분에 찬 은봉의 목소리와 함께 그의 차늘한 손꾸락이무심중 정란의 손목을 부여잡앗다。

『자아 내 이야기를 좀들어봐!』

『어머니!』

정란은 그때 볶김처럼 타오르는 어머니의 양볼과 무섭게 충혈된 두눈을 발견하고 그러케 불럿다。

『어머니! 꿀 그리 흥분하세요?』

그러나 그 넘무나 엄정하오토 불편한 은봉의 태도와는정반대로 정란의 손목을 잡은그의 두손은 어룽룽이 가려 싸놓하다。

『그놈의 칼에……그놈에 칼에 나는 죽을것 가태! 아아、그 구렁이 처럼 주근주근한 몰풍스의 칼에 나는 언젠가는 죽을께야! 아아、그 지굿지굿한 구렁이! 구렁이!』

『어머니 어머니! 마음을 진정하세요。의사도 그러지 안햇서요? 될수잇는대로 마음을 편안히 가저야겟다고…』

『그리고 흥분하면 안된다고…』

『글세 내말을 들어바。나두 참 첨이 언지。——백도사(百道寺)의 적적한생활、하루 종일 가야 누구하구말한마디를 해볼까……매미소리 벌떼소리 개굴울음소리 물소리——그처럼 쓸쓸해하든 내아페 미소년 해월이가 나타낫서。나는 그를 처음보는순간——』

은봉은 애기중 해월을 처음 보는 순간 개집에 처럼 아리따운 그의 용모가 어린 은봉의 가슴속에 아름다운 공상의 날개를 부처노핫다。 이 공상의 날개는 해월의가 꿈에도 돗기 시작하엿다。 그러나 해월을 바라보는 은봉의 눈동자가 천진하고 난만한것과는 정반대로 은봉을 처다보는 이 애기중의 얼굴은 어느때나 흐리고 침침하고 어두엇다。 그러나 그 침침하고 어둠속에 독사처럼 불타고잇는 악마의 정렬이 숨어잇슴줄이야 어찌 알앗스랴。

『어떤날 오후나는 참말 이상한 사실을 발견햇서。』

은봉은 어떤날 오후 해월이와 산보자기를 차저고 다니다 몰아와서땀에저즌 샷조와 양말을 마즈편담밋 양지쪽에 괴여잇는 봉선화입우에다 널어노코 방으로 들어와잇노라니까 거기에 해월이가 숄그머니 나타나서 은봉의 양말을 한짝 거두어가지고 뒤뜰로돌아가다。

『그래 한두 이상하여서 술그머니 뒤를 따러가보질 안혓서。그랫더니 그이가 그 땀에저즌 더러운 양말을 개처럼 쿵쿵 할꼬잇겟지! 아이 참 더러워!』

부인병지상진찰

다음과 가튼 증세가 잇스면 부인병 인것이 틀님업습니다

월경불순 월경때마다 몸이불편해저 누어알케되며 불량도 만타적다하고 빗이 검붉게 변해진증세

× × ×

대하증(냉) 처음에는 우유빗가튼것이 나오다가 나중에는 누른빗 푸른빗으로 변해지고 악취나는증세

× × ×

복통요통 배꼽밋아래배가 손을대일수업시아푸며 허리는 끈어지는것처럼 참을수업시 결니는증세

× × ×

오좀소대 소변이 설새업시 마렵게되나시원히 나오지안코 다누어도 눈것갓지안으며 불쾌한증세

× × ×

국부소양 소문이 가렵다가 쓰라리기도하고 아퍼지게도돼 도모지 분간을 차릴수업게되는증세

× × ×

수족냉결 얼굴은 상기가돼 확근확근하나 손발은 그와반대로 어름장가티 차고 좀처럼 더워지지안는증세

이와가튼 증세가잇스면 부인병인것이틀림업는것으로 아려주시되 그중에서 단한가지의증세만 잇다고 안심못할병인동시에 이상의증세가 전부잇다하더라도 결코 염려되는병은 아니오나 조치못한약으로 치료를 잘못하시는때에는 그만큼 병을오래끌게하며 고통을 더밧게되오니 이점을잘양해하야주시고 신용잇는조흔약으로 적당한치료를 빨니하신후 하로바삐곳처버리시도록 힘써주시거바라는바입니다

東京市 木村婦人科病院長 醫學博士 木村先生談

부인병(자궁병)은 기혼한부인은 물론이오 처녀시대적에도걸니는병으로서 월경때에 몸조섭을잘못한다든가 또는 림질잇는 남편으로부터 림질이 전염되면 반드시 발병되는바 그원인은 병균이 국부(소문)속에드러가게된때문이다 좀더 자세히말하자면 병균이 국부로부터 자궁(애기집)에 드러가서 자궁을붓게 하고 진므르게 하야 종기와가티 되어잇는까닭으로 그것이원인으로 우에적혀잇는거와가튼 모든증세를 생기게하는것이며 또는 발병된자궁에서 나오는진물이 즉아래로 흘러내리는 대하증(냉)이라는것이다 그러므로 부인병을 속히 곳치려면병생겨잇는자궁에 약을너허서 직접치료해야만되며 우리의사들도 부인병환자는 반드시 약을자궁에너허서 치료하거나 그러치안흐면 수술을한다 그러것을 혼하 먹는약을 쓰는분이 잇스나 먹는약은 어떤종류를 막론하고 부인병이 근치안된다는것은 의학으로도 증명되어잇슬뿐아니라 조곰도 부인병에대한 지식이잇는사람이면 잘-알것이다 그러면 자궁에너어서 치료하는약이면 다조흐냐하면 그것도 그러치안타 거문빗나는약 약한개를가지고 몃번씩쓰는약、잘녹지안코 찌꺽이가 흘너나오는약등은 병이낫게되는것은 그만두고라도 도로혀 해가 되는수가잇다 그러나 여기에 의사로서도 책임지고 권할만한 신용잇는약이꼭한가지가잇스니 그것은 현재일본전국 제국대학병원을 비롯하야 각유명한병원에서 수만흔부인병환자를 구해주고잇스며 내병원에서도 사용하야 부인병환자를 근치식혀주고잇는 최신부인병약『와세돈球』이다 이약만은 그누구에게나 부인병으로고생하는 부인이면 자신잇게 권하는바이니 유명무실한 조치못한약에 속지말고『와세돈球』로 속히 곳처버리기바라노라

가정에서도간단히 사용근치가되는약

최신부인병약『와세돈球』는병원에서 의사가쓰는 병원전문약인것을 사정과형편에따러 병원에 못가시는분과 병생긴곳을의사에게 뵈이기 실혀하시는분을위하야 가정에서도 손쉽게 간단히 치료가 될뿐만아니라 병원치료와똑가튼 효과가 잇도록맨든약이오며 단시일에 완전히 근치를하고 병세의경중을 물론하고 가되는 신용잇는 약입니다

병뿌리를빼버리는 완전한치료가된다

『와세돈球』는 병세가 경한분은 이틀에한개 중중해진분은 하로에 한개식만쓰면 너되한약이온바 밤주무실적에 약을 소문속에기피넛코 주무시면 녀흔약이 사오분동안만되면 전부녹는동시에 약이병생긴곳에 골고루퍼지게돼 병균을 죽여버리며진무르고 허러잇는것을 아물게해주므로 흘러내리던 진물인 대하증(냉)이 곳업서지게되며 진통작용의효과로 모든아푼증세가곳개이게되고 병뿌리를 빼버리는치료가되므로 부인병으로인한몸전신의모든고장도 속하게 업서저 월경이 고르게되고 수족이더워지며 언제 그러한병을 아럿느냐드시 속하게 튼튼한몸이되게하야 다시 유쾌한생활로지내게되십니다

여성의미와자태를 돕는약효까지잇다

『와세돈球』는부인병을속하게낫게할뿐만이아니라 부인의미와자태를돕게하는(란소호르몬)과 (비타민)이라는 귀중한약도 포함되어잇슴으로 부인병으로인하야 납버진안색을화색잇게하고 눈가위가검게된것을 업세여주며 정신의거치러진살결을 윤태잇게하야 이저버렷든 여성만이 가지고잇는 매력과 어여뿐태도를 다시차저줍니다

약주문하시는방법

부인병은 빨니치료할수록 속히낫게되오니 그리아시고『와세돈球』로 곳처주시려면 진찰로 주저마시고 주문해주시되병세를 자세히쓰시고 특히약쓰는몸조섭에대한 모든방법과 약쓰는법을 똑똑히 알녀드리오며 대금인환편으로 주문해주시되지급히 약을보냅니다 대금인환편주문은 송금상심적을 우편절수로 선송해주시요

약가는 十二日分(十二球入)一圓二十錢、二十四日分(二十四球入)二圓二十錢、三十六日分(三十六球入)三圓四十錢、病院用百四十四球入 十三圓입니다

東京 帝國大學病院 京都 九州 東北 婦人科使用藥 와세돈球

통지하시는대로 신생리학책을무료진정

日東製藥合名會社製品

東京市芝區新町十二ノ一 朝鮮總代理店 河原商店 (振替東京二五〇一九番)

學藝

戰爭文學列傳 ⑤

졸쥬·듀아멜의 制作態度

—戰景描寫와 人間의再發見—

(中) 孫宇聲

그러면 듀아멜은 이普遍性을 綜合으로써 합이아니라 分析으로써 찻고 잇습니다。그의 單一性은 集團에잇지안코 一對에 잇습니다 神化論提要的詩論에信任을 둘수업는그는 事物의 對立우에 被察者와 觀察者로 構成된對立우에 心情의 普遍性을 찻고 잇는것입니다。

過去의 蓄積으로 지어진理論을 排擊하며 類推에서 解放된眞한存在로서의 心像의體得이된그의 制作態度이것갓습니다

어러케말하면 듀아멜은 로맹파 相距가 머른것갓치보이지만 그것은 듀아멜의『修道院』生活파 로맹等의親交가 文學態度에도 混同되기쉬움으로 그相異點을 闡明하이지·『修道院』의 一團에 로맹이所屬하고 그一團이 로맹의 詩論을歡呼하는만치 아조 因緣이 업다고야 할수 잇습니까。浪漫主義革命이 自然主義에 落城된後 文壇의 戰國時代를 어루어 생볼리슴、큐비슴、다다이슴、表現파슴、等等 이 [illegible]지안하면 藝術이 成立되지안는듯이 이슴의派閥이엿습니다。그리고 쥬르·로맹의 유나니미슴도 [illegible] 이슴의속에 들어갈것인데 지금것이것을써오바는 듀아멜이 로맹에게共鳴치안함을 明瞭케하엿스나 浪漫時代에勝敗이나서 어느秩序를찻자는것 朝鮮의探求에 努力하는것은『修道院』同人의共通的態度라고 볼수잇습니다。아마 이들이 混沌時代에서 新古典、新秩序時代로의轉換期암장을섯는것갓습니다。

一九一四年에 듀아멜은 三十代의 成熟期엿습니다 勿論팔다리 성한 佛蘭西人으로서 戰地에參加하엿습니다。戰地短篇集『文明』의活躍로서 推測하면 그는四五名의兄弟가모다 戰死하고 혼자남엇슴으로 國家의特典을바덧든지 몸이虛弱하엿든지인지 恒常後線에配置되여서 國家에犧牲된者를 戰役者重傷者의 取扱에 從事하엿슨模樣엿니다。

攻勢의國民파 守勢의國民의戰爭觀에 相異할것은 自然의理致이지만 佛人의戰爭忌避는 아마 他에類例가업슬것습니다。C兄도아시지요。나도그때는 제법내思想을가젓다고 氣焰을올리든時代에 佛人先生에게서『敗戰主義』(데떼티슴)에關한 一場說話를 듯고 어이가업서 말을내지못하게될일이잇섯습니다。

『獨逸人이 처들어올때 大砲로서 接待하지안코 어서오십시요 먼길을오시느라고 수고하엿습니다 하며 獨逸의侵入을 大歡迎하며 그들하고십흔대로하게두자 그들이 무엇을할것인가 戰爭은 일어나지안는다 사람도죽지안코 만다 그들의好戰主義도 삭어지고말것이다』

이敗戰論을 大戰當時 相當한 思想家가 公然히發表하고잇섯고 어것이 그럴듯한말이라고 贊成한者도업지안엇기에 이런말이낫겟지요만은 이것만으로도 佛人의 戰爭忌避觀念이 어떠한것인가는 알수잇습니다。

戰爭進行中에는 言論統制에 이러한意見이 自由로 發表되엇는가는 疑心됩니다만 休戰條約締結되엿보려는 好戰的文藝(戰時에는 文學으로稱할만한 作品이업섯다고하지만)는 一掃되고 한동안 지나간恐怖時代를 客觀으로 探察한 良心的戰時小說이 나왓습니다。佛文學의 良心이란 好戰熱 愛國心의 缺如를 意味함은 아니겟지만 쫘·베리핑겐』을보면 好戰熱의文學이 成立지안함도 아니겟는데 이런要素를 全혀 缺除한것은그 [illegible] 戰爭을肯定하는所以이겟습니다。

戰場에서의 로맹파 듀아멜의관은 크로스는 小說에서는 바뷔스와 그에게 봇치습니다。앙리·바뷔스의『火線』은 戰爭小說中에서 가장 큰成功을 어든 作品으로서 戰爭의 모든恐怖를 드러내여 그것을悲劇的으로 描寫한것이랍보다는 闡明하게 [illegible]것으로 表現하고 잇습니다。로맹의境遇와가티 그는分析에서 綜合하여 結論을어더엇습니다『火線』속에 벌서 그意圖가 보엿스나『크랄르테』에 이르러서는 그思想의 實踐이 되여서 그한時代의 世界的 運動에까지 이르럿든것은 兄께서도 記憶하고 게시지요 그것은『조콤』의 作品이 小說만으로도 政治自體에 큰影響을주수잇다는것을 證明한 前例에 이制作態度를 取케한所以를 준것이며 그後의 文藝思潮를 客觀的으로 觀察한은 적지안흔 興味가잇겟스나 그것이 너무도現在의事態와 相違한 現象이엿스니 나는 말하여볼 勇氣가 업습니다。

新刊評

貴重한努力

『朝鮮作品年鑑』의刊行

兪鎭午

나는 近來 機會잇슬적마다朝鮮文壇도인제는 次次 成人이되어간다는 意味의말을 하고잇다 아즉도 朝鮮것이라면 더퍼노코 蔑視하는 一部의사람들은 나의 이런말을 어떠케 들을지몰으나 나로서는 어떠한 信念이 잇서 하는말이다。그러나 그래도 내 말을 信用할수업다는 사람이잇스면 나는 그에게 이번에 人文社에서 刊行한『朝鮮作品年鑑』과 그別冊附錄인『朝鮮文藝年鑑』을 한번 보라고 勸하고 십다 이두冊은 朝鮮文壇도 成人하엿다는것을 有形的으로 눈에보여주는 움직일수업는 物的證據가되는것이다。

예전에는 아이가 어른이되면 그證據로 빗녀를 차고 冠禮를 햇다。이번『朝鮮文藝年鑑』파『朝鮮作品年鑑』은 이를테면朝鮮現代文學에게 채워준빗녀요씨워준冠이다。아무리 어린애라고 만만하게 보고시퍼하는사람이라도그래도 빗녀를차고 冠을 보고는도한것이다。

이런種類의 出版에서 爲先拂念되는것은 그編輯人의 識見과 良心問題인데 金南天、林和、白鐵、安南慶、崔載瑞 어떠케이들을 [illegible] 노코보면 이點은구나 安心해도 조흘것이다。

다음內容을 一瞥하건대『作品年鑑』은 昨年一年동안에 發表된 詩、時調、創作、評論、隨筆及紀行文中에서 作品을 本位로하야各作家의 代表作을 한篇式選擇하야 收錄한것으로 이곳에 採錄된作家가·都合五十九人(中에 重複된이도 몃잇스나)의 多數에 達하고잇다。愁心을 말면 좀더 多數의 사람을 網羅햇스면도하나 以上만으로도 벌써 四百餘頁의 尨大한 分量이라 이愁心은 虛慾이라고 하는수밧게업다 그러나 何如間이것一番을 [illegible]

『文藝年鑑』에 우리는 昨年一年의朝鮮文壇이라는것이 大體 어떤것이엇섯나 [illegible]은 어떠코 水準은 어떠코 作家는 어떤사람이 잇나 하는것을 大體알수잇는것이다 文學에關心을 가진사람은 勿論 平常時에 아무關心이업는 사람이라도 이것한卷좋은 讀書하여야 現代知識人으로서의 [illegible]스포-트를 어들수잇스리라。

『文藝手鑑』에 이르러서는編輯人의苦心과 識見은 한層더한바잇스니『作品年鑑』이 實物教授라하면 이것은 理論講義요參考書籍이기때문이다 爲先 第一部『記錄』篇에잇서서는 創作、評論、長篇小說、詩、演劇、記行、朝鮮語學、音樂、出版、映畫、레코-드、라디오의 各項에 百하야 各各그方面의 權威者로 하여금 簡潔正確한 [illegible] 다음 第二部『彙報』에잇서서는 新聞雜誌에 揭載된 [illegible] 事는 무어이든지——文學、藝術뿐아니라 政治、經濟、科學에이르기까지 網羅하야 그目錄을 各部門別로 秩序잇게 分類해노앗고 거기다가 單行本出版目錄까지 添附되어잇다。그範圍의廣汎함은『文藝年鑑』이라는이보다도 차라리『文化年鑑』이라고 이름부처이 適當할程度다 第三部『便覽』에는 言論機關、圖書館、博物館、書院、出版社、演劇團體、映畫製作會社、레코-드會社의一覽表가 揭載되어잇다。卷末에添附된 文藝家住所錄파 出版關係法規及書式에 이르러서는 우리는 編輯人의親切에 微笑하는수밧게 업다。

何如間 이런手鑑類의編輯으로 또 생각하기와는달리 먼저도할핸겨니와 노른識見파 良心이必要하고 거기다가 非常한努力이어야는 그完璧을 期하기어려운것인데 이제 이러틋 거의 理想에가갑도록 잘된年鑑을 손에들고보니 어떤註文을 이以上 내는이보다는 오직 編輯者의苦心에對한 感謝의念이 앞설뿐이다 다만 나로서 스스로 종念願하는것은 年鑑이 너무나 잘되엇기때문에 다시말하면 衣冠따 빗녀가 너무크고 훌륭하기때문에 그것을 쓰고 입고 차고할 當者의 體格파 風貌가오히려 어에 맛지못하지는 안흘까하는點이다。그러나 多少 當者의 몸이적다해도 編輯子는念慮치말라。어린나이에는 一年은커녕 한달동안에도 竹筍가티 쑥쑥 자라는것이니 來年에는 이빗녀 이衣冠이 이사람에比해오히려 조곰해지지안흐리라고 누가 保障하랴。

新刊紹介

◆光化 三月號 發行所 上海朝鮮人會 子路二五八 上海居留朝鮮人會出版部 定價十五錢

◆調査月報 二月號 發行所朝鮮總督府 定價二十錢 送料三錢 販賣所 京城府蓬萊町三丁目六 一朝鮮印刷株式會社 振替京城 四〇番

懸賞씨나리오當選作(其二)

드메 (一)

李翼 作
金奎澤 畫

◇서울에서 삼백여리 한적한 드메。

서리바틀나가면 경편철도가보이고 읍으로빠친 신작노엔 하로에 두번씩 뻐스가지내갑니다。

이『드메』에서 불과며칠동안에 이러나는 이야기의 한토막—。

(나오는 사람들)

어머니
德浩(그의아들)
英珠(德浩의戀人)
任順
任業(그의동생)
그의母
三福아버지
三福할머니
豊伊
成鳳
朴區長
酒幕所主人
그의妻
酒幕金주부
崔先生
郵便주사
金주사
蓮心
花月
其他 村婦人 多數

×山峽

희구름 한덩이가 하늘에 가버이매달렷다。

초가을산협의 아름다운풍경이 물속에 꿈게 비치여잇다。

살풍아버지는 지금 바지가랭이를 걷개이까지 홍지치켜올리고 한손에 삼태기를들고새。웅덩어속을 드려다보고잇다。

담배가 다 사위진 곰방대가 입모통이에 거지겻렷다 봐하니 웅덩이래야 흙을 파내뷔 소낙이비럽에 물이高근이 고엿슬따름이지 고기(魚)가 잇슬상 십지도 안타 살풍아버지는 그래도 미역이 마르나 조히것갈상 시피 살며시 물속으로 드려는다 아름다운풍경이 아갑게도갈갈이 흐려지고만다。

논둑을 부지런이 거러오는이는 이동리 區長이다 여덟팔자수염이 그의얼골에 [illegible] 그래나 면장 [illegible]

『아、자네웨뭘하고 잇는게야!』

살풍아버지는 빈 삼태기를 또 랑우에 털석어내노며

『궁연스리 엥헌 삼태기만 러 [illegible]』

기에바쁘다。

『구장님아니유? 아!아흐터 어데어리 바빼가서우?』

도라다보니 살풍아버지다。

삼태기 속엔 송사리며마리가 팔따어린다。

구장『여봐·방앗집아들이 도리 [illegible] 온다는 전보가왓데!』

살풍아버지는 바지가랭이를 툭 툴려내리며。

『[illegible] 어떨놈이 이제야 고향 [illegible]』

[illegible] 저식엇대야 속시원할것 업지……』

구장은 고개를 기웃등하고 한동아생각하드니。

『가만-잇자、그놈이 집을 나간지 별서일곱해나 되네그려』

살풍아버지『대체관 뭐구 다 !뭐유! 제부모하나 꿍경모허는놈이 그게 내자식유?』하며 담배대를 집신바닥에다 탁탁 턴다。

구장『여보게 그래두 들리는 말엔 돈을 만이 작만햇다네…』

살풍아버지『서울가서 도장본건 저야래새주게서방뿐이 예유』하며 삼태기를 들고 인사도업시 그대로 도랑을 건너가버린다。

×진호네집(外部)

양지가바른 조고마한초가 그러나 해가드는것은 아칠나절뿐이오 점심때만 지나면 뒷산그림자가 덥퍼내린다。

산골에서 흘러내려오는 물을 바더 돌박아가 돌고잇다。 사새들이 한창재지기는 느진 아츰이다。

×진호네집(內部)

물마루 뭇에 겨우해가 드렷다。구장이 안저잇다。

건호어머니는 전보를 밀어노흐시며

『그래 어느차에 오냇수?』

구장 아침차에 안왓스니까 막차에오겟습죠』

萬人의體驗報告를듯다.

眞實로養命酒는身體에精根이旺溢한다

食事가맛잇게되고
弱體가튼튼해진다
冷한몸이더워진다
病後恢復이빠르다
頭·體도疲勞안는다

滋養强壯劑의養命酒를마신분의數는벌서몃十萬人몃百萬人이되겟지만、그여러분中에서體驗報告에接한것은、十數萬通입니다。그러나 어떤분에게나共通한反應을더러보면、마시는동안에아지못하게身體에精根이充滿하여짐과食事가여간맛잇게되여감과日常頭腦나身體를酷使하여도、아무러치도안케疲勞치안는等입니다。따라서元來虛弱體質인분、早老에苦憫하는분、貧血冷性의분、病後衰弱한분、또는肉體와精神을甚히쓰는분等에게이와갓치조흔것은업습니다。

養命酒는信州의高原地에서鹽澤家秘法에依하야서、高山貴重藥草를數種合釀하야長期間醱釀한特殊品이므로絶對로他로선가튼効力의品을맨들수업습니다。

高山藥草中에는人體의精根은强케하고、弱해진肉體에活動力을주는强한精分의包含된貴重藥草가잇스나、其活性精分을完全히녹이고人體에吸收시키거에는養命酒와가튼特殊合釀法이唯一입니다。

全國의藥店、百貨店、食料品店에有
品切時는便宜上東京出張所에、前金送料不要、代金引換으로御注文
携帶用 一圓五十錢 大瓶 三圓 壽用 四圓

信州上伊那郡南向村大草
釀造發賣元 養命酒本舖天龍館
東京市澁谷區上通四丁目
出張所 養命酒本舖出張所
電話澁谷 二八四七番
振替東京 八八五番

小瓶進呈

意外 인마음好感을주는深山仙酒로서、芳香美味로먹기쉬운것을實物로 紹介하고자 養命酒試飲用小瓶一本을 無代進呈하오니 東京市澁谷區上通り四丁目九番地養命酒本舖出張所에葉書로 通知하시라

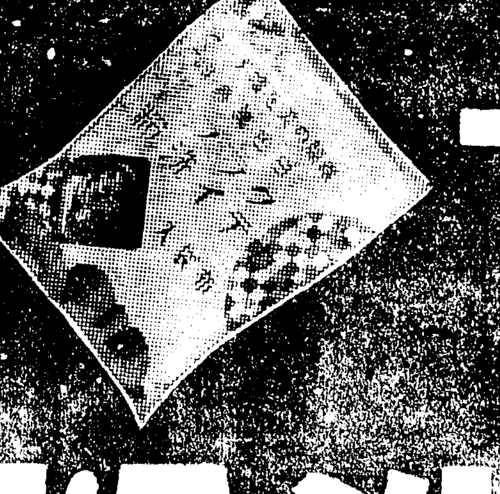

クラブ カテイ洗粉

구라부 가데이 洗粉

1 洗顔에

皮

膚로부터、금방 美와젊음의原素인美養素가吸收되야榮養이되는것입니다 그러므로クラブカテイ洗粉을使用하시는분이면 곳 압니다。반들반들한살빗!林檎과가튼밝으스름한血色이돕니다。

2 洗髮에

普

通洗髮料로는 머리가붉어질念慮가잇습니다。此際洗髮은クラブカテイ洗粉을써보십시요 무엇보다도비듬이안나고毛髮의發育을굉장이促進합니다

A—5

봄!

봄은發病期다

嚴冬雪寒도 이제는 完全히가고大地의萬物은 봄빗을 바더躍動하기始作하엿습니다 이에따라 우리들의 身體에도 變化가 생기며萬病이 躍起됩니다。特히女子는健康한분이라도 冷症과 月經不順이잇스면 血行이 바루지못하야 身體에 故障이 自然이 생기는것입니다 그러고 原因不明의 子宮出血不姙症과顔色이 蒼白하고 神經過敏으로 적은 일에도 煩悶하며 손과발이 차고 恒常頭痛이잇서 永年不治의病으로 苦痛밧든분도 本劑의 效果로써婦人의 職責을다 할수잇습니다

月經痛、月經不順
子宮內膜炎、冷症
不姙症、子宮出血
ヒステリー、貧血症
産前産後의衰弱
下腹腰痛等
治療와豫防에

‖特長‖
1…甘味芳香이 有한 토닉劑 이므로 服用키 容易함
2…鎭痛 鎭靜作用이 有함
3、反射亢進及血管亢進作用 子宮收縮催進作用이有함
4…血液循環을 善히하야 體內毒 漏케함
5…全身組織을 綜合的으로 强壯케함

包裝
五〇〇cc入
二〇〇〇cc入
四〇〇〇cc入

(說明書進呈)

著名大病院
醫院御採用
各地藥店에서販賣

女寶 キナトミン

기나도밍

發賣元 合資會社 高麗製藥所 平壤西門通

大劇 午後 ・大劇

各種ニュース

美 G B 大作 石光月 ボリス・カーロフ

メトロ超特作 歩漫國天 ケーリーグラント・コンスタンス・ベネット

廿九、卅兩日間

特效劑 淋疾・敗血症・丹毒・産褥熱 Neo Kanchilin ネオカンチリン

京城 合資會社 岩谷商會 西大門 [illegible]

三月二十八日부터三十一日까지 毎日晝夜二回 晝間一時 夜七時十五分始映 大衆料金 階上二十錢 階下十錢均一 (萬人劇場三劇 [illegible])

大每ニュース

全勝キネマ社特作 氣紛れ大納言 監督 [illegible] 主演 [illegible]

松竹大船超特作現代名篇 君ニ捧グ花束 監督 深田修造 主演 川崎弘子 三宅邦子 佐分利信 [illegible]

◇佛パテー社超特作 (レ・ミゼラブル第二篇) コゼツトの戀 監督 レエモンベルナール 主演 シャルルデュラン オラヌドマチス ジョスリメガエル

次週=マルクス一番乘り 高原[illegible] 際限小僧初草鞋(乙甲特)

新富座 電 五六七七

不老長壽 强精回春 更少年藥

百補丸

京城堅志町 平和堂 一劑十円

◇三月二十八日부터三十一日까지 毎日晝夜二回 晝一時、夜間七時十五分始映 大衆料金 階上二十錢 階下十錢 均一

◇松竹京都作品 薩摩飛脚の唄 監督 尾 哲六 主演 若本一良、堀江酒子

◇京城撮影所作品 洪吉童續篇 監督 李銘牛 主演 李慶善、羅雄、李錦龍

◇パラマウント社超特作 呪はれた女 監督 エドワルドトワイツク氏 主演 メエリ エリス ジヨン ハリデイ

次週=君にささぐ花束、コゼツトの戀、氣紛れ大納言

桃花劇場 電話 一三三三

胃腸이疲勞해잇다!
不規則한勤勞生活에

머리가호릿하다、手足에힘이업다、全身의마디마디가아푸다……

時間에 制限이업시 바쁜事務와 激烈한勞働에 從事하면 體力의不足을 切實히 늣깁니다。消耗되는 에네루기ー는 榮養으로써 補充하지안으면 안되지마는 榮養을드려보내는 關門인緊要한 胃腸이 이미녹초가되여잇습니다。 그證據로는

★眞正한食慾이나지안습니다 ★오목가슴이각갑하고痛症을늣깁니다 ★便通이停滯하기쉽습니다

胃腸의活動을自力的으로振興

胃腸의衰弱을 治癒함에는 症狀에끌려서 化學製劑를쓸지라도 擬裝的인 一時的效果박게엇지못합니다。例를들면 食慾이업고 가슴이 쓰린때는 重曹、便秘에는 下劑、泄瀉에는止瀉劑等을 쓰는것과가튼것은單純히 刺戟을준다던가 酸을中和한다던가 水分을 吸着하는데 不過하므로 藥을中止하면 다시 前과가튼狀態가 되고맙니다。

이에反하야 錠劑わかもと는 複合헤ー뮈菌中에 含有한各種의豐富한 酵素가協力하야 發揮하는 細胞賦活作用에依하야 旺盛한活力을 胃腸의組織에 注入하는故로

弛緩한胃腸은收縮되고

蠕動運動이活潑케되야 消化液分泌의異常을 正常히恢復시킵니다。故로이것을 服用하시면 食物의消化吸收力은飛躍的으로 昂進하고 健康한 食慾이 배ㅅ속에서부터 끄러오르고 便通도規則잇게 整調되고 이래서 用之不渴하는 體力의源泉으로서의 强健한 胃腸으로更生되는것입니다。

多種榮養에依한疲勞의輕減

胃腸의强化는 强勤한 體力을 確保하는 第一要件이기는합니다마는 食物의嗜好로 榮養이 偏頗되면 疲勞키쉽게됩니다。더욱 우리日本人에게는 비타민B의 缺乏이 甚한것입니다。비타민B는 脚氣에 特效가잇슴과 同時에 新陳代謝를促進하는性質上 疲勞恢復에 所用이될것입니다。그러나 實際로 使用한結果로보면 비타민B單一種보다도 이에 疲勞物質을解消하는 구루다치온과 神經榮養素燐酸鹽其他 各種의榮養素를 倂用하는便이 훨신 效果가큽니다

이意味에잇서 勤勞階級에게는『錠劑わかもと』가 널리賞用되는것입니다。即 비타민의 含有量에잇서서도

單一酵母劑를凌駕

할뿐아니라 구루다치온 燐酸鹽을爲始하야 에네루기ー原으로서의 구리고ー겐・中性脂肪・아미노酸等을網羅하고잇스므로體力과 腦力을增進하야 疲勞를 輕減하고 勤勞能率을 顯著히 向上시킵니다

★外에わかもと粉末(丸〇瓦入)一圓六十錢이잇습

世界輸出

複合ヘーエフ 胃腸榮養 錠劑 わかもと 와가모도

藥價低廉 一日量僅か數錢
三〇〇錠(廿五日分) 壹圓六拾錢

全國藥店에서販賣하는대直接賣元에藥을注文하는분은藥價만보내시면一個라도急送합니다

發賣 わかもと本舖 榮養と育兒の會
東京市芝公園 振替東京一七〇〇番

土地區劃整理次로 一千餘棟을撤毀
釜山府의新年度事業

【釜山支社發】부산부에서는 십사년도예산에 토지구획정리비로 삼십만팔천오백이십오원을 계상하엿는데 이토지구획정리중에 부족이허러버릴가옥은 일천이백사십오동(棟)에달하야 주택기근에허덕이는부산으로서 일층심각한주택난에빠지게되엿다
즉 영선정내에 사백이십동 부전리에 오백사십이동 범일정에 이백사십이동 합계일천이백사십오동이된다 진사년동의 공사내용은 다음과갓다
▲瀛仙町 街路六、七八六米 側溝九、七二米 家屋移轉四二七棟
▲釜田里 街路一九、一二三米 橋二本 下水道三四〇米 釜田川修理一〇六一米 移轉家屋五四六棟
▲凡一町 街路九、九四〇米 橋梁四本 延長一七九米 側溝(三)八九〇米 川一五〇六米 上流一六四米 移轉家屋二四二棟

大陸開拓部隊 五百八十名登程

【靑山】충북보은군당국에서는 만주에 이식케된 청산(靑山)이주민 오십호 이백팔십사명은 지난이십이일 당지 면장 신상우(申庠雨)씨인솔하에 만주 두도구(頭道溝)로 향하야 지방인사의 다수 송별리에 출발하엿다한다 그리고 동군 청성(靑城)안남(安南)량면에서도 삼십호 이백여명이 개척의사명을띄고 청산이주민과 함께 옥천역(沃川驛)경유로 출발하엿는바 당지에서는 이주민의 도중편의를도모키위하야 당지면사무소에서 동정금을 모집한바 아래와갓다
▲醵出者氏名 金五圓 靑山面事務所職員一同 金四圓 靑山小學校職員一同 金二圓 芝田里鄭泰鎬 金一圓五十錢 芝田里洪順化 金一圓 芝田里李康喆 金一圓 芝田里李世榮、趙鍾寬、寺岡茂、金允中 靑山消費組合 佐伯房之助 金一圓二十錢 芝田里崔南求 金五十錢 芝田里崔貞教 三浦乙一 志賀倉次 安扁亨 裵鶴秀 陳在碩 尹乾植 金基喆 梶本大三郞 崔庚衛 金二十錢 芝田里文永鉉 靈通九五十包朝鮮日報靑山支局 外多數

釜山大橋下에서 帆船끼리衝突

【釜山支社發】지난이십칠일 오후여섯시경 부산대교아래에서 도자기운반선 ...(中和)、(興安丸)(平原)... 발견하고 조선인선원의 노력으로 선원을 구출하엿다한다

道會計課長等訊問
釜山土木談合事件公判續行

【釜山支社發】부산토목담합사건 의 속행공판은 이십팔일오전열시부터 부산지방법원에서 미전(米田)재판장주심 전야(前野)검사관여로개정하고 먼저 증인 증인의 심문을 하야 경남도회계과장 만대청일(萬代淸一)씨와 부산부영선계주임 소택(小澤)씨를 증인으로 불러 공사의예정가격의 범위에 대하야 물엇다 먼저 만대씨는 최고 담합의내용을 지시하야 중인은 어느정도의 예정가격을 대해오 낫는가 설계금액과 예정가격은 어떠한 관계가잇는가
訊人 설계금액은 토목관계는로 목파에서하는데 건축관계만을말하면 설계금액당시의 재료의시가등을고려하야 정하는것으로서 예정가격은 시가에변동이업는한 설계금액을 초파할수업다
訊人 이외예정가격의 범위에 대하야 상당히 심각한 질문을한후 다시 소택씨도 만대씨와 비슷한 내용의심문이잇섯다
訊人 설계금액이라함은 정확한것인가 한편으로 상당히 확실한것 이므로 숫자를 틀리지 안음니다 우선 예산에 의지하야 일단가설계를하고 그것을 기준으로 예정가격을 정하고 설계금액을 정함니다
裁 소위담합사실이 잇는것을알면서도 개약을 하는가 단한 울해도 판결에는 관계업는가
藏 설계금액과 예정가격은 어그 사실이 틀림업음을대답하얏다
陪 여차가 평양형무소에 옴겨잇을그 의 죄가 판재에서 관제하야 도부에서 관련된것을 의원증인으로 증인의 시키되 몃번 하던 ... 뒤에 담합의 되었다 법정에서 발회된 일이잇다하며 순해는 약오백원이라고한다 그리고 소실된표목은 ...

興南西湖津合併
人口는八萬으로膨脹
四月一日부터實施키로確定

【咸南支社發】주목을 끌고잇는 흥남서호진(興南西湖津)두도시의 합병문제에 대하야 그동안 제(堤)지방과장이 원안하야 준비중이던바 어대로 국과 절충한결과 그안이 무사통과 되엿다는 내전(來電)이 함남도에도달하얏다 이에 두도시의 역사적 병합은 문제업시 실현되야 오는사월일일부터 시행케되얏스며 이 와동시에 서호면은 업서지고 일부 강리(吉里)등 유개리는 퇴조(退潮)면에 편입된다 이번병합되는것은 서호면내의 십칠개리로서 인구총수는 이천삼백사십명 인천 ... 된다 사월일일부터는 합병된 흥남읍은 인구 팔만칠천여명으로 일약 대도시가 되어 그 면이 ... 이편일은 누보한바와가리 대항구의 새스타ー트로서 주목의 초점으로되고잇다

羅津新年度豫算
四百六十八萬九千圓

【羅津】신흥도시로 도다시국제도시의 면목을다하는 나진부의 신년도예산도 예전에 비하여는 불균형한거대한 예산이성립되엿다 대개는항만공사비대로 삼다 이외에도 공동묘지실설과 화장장(火葬)이전비까지포함되엿다한다 시사만여평의 묘지대금과 기와 항정면안벽수매립비와 도로포장 ...

平壤醫學專門學校

[redacted]

平壤醫學專門學校 李相武 韓世鏞 朴正鶴 朴贊植 玄泰善 李承燮 李南三 李南杆 李昌男 金光興 金基炳 李春興 韓炳燮 吉鳳勳 曹敏出 申永植 ...

(氏名錄 一部 判讀難)

平壤郵便局新裝
府管理所도開…

【平壤支社發】평양의오회—가장번화한거리에 고색이창연하게 떠오르고 잇던 평양우편국이 이번에 새로 신축을하야 외관의 면목을 일신하게되엿다 체신국에서는 사업이 상당히 번창하여가는 ...

【平壤】평양부신설관리국장의 말에의하면 업무의 확장에따라 도 부분하고 도사무실도 너무 협소하야 명년도에 약 삼만원의 경비로 현청사를 신청하는동시 관리국을 여기에 연장증축을하기로 하엿다고한다 그리고 문제의 평양처리장도 국(國)에 사무(事務)를 이관하기로 되엿다고 한다

開拓勇士에停足令
傳染病者가업도록하라는總督府指示따라
慶北道出發停止命令

【慶北支社發】만주국개척이민으로 경북도에서 이송할 집단이민은 정배사십오호에 사천여명의 다수에달하고 이십팔일부터 수속을개시코저 제일차로 사십오가 중에 문화부(文化部)중 통화지에 이주시킨 이민중에서 전염병환자가 발생하야 총독부에서 도사회과에 중대하고 그시체를 중분히검사하야 전염병자가업도록하라는 의미의전보가도착하얏스므로 도당국에서는 각각 출발을전지시키고 경찰당국과협의하야 그들의신체검사를 시행하게되엿다고한다

村醫生의奇禍

【慶北支社發】지난이십일일 오후두시반경 경북영주군영주면상보리(上盛里)에서 경북제일생(生)이라한다 천오백삼십이호 화물자동차가노상을 이끼든데 피해자는 동군안정면신전리(安定面新田里)전봉설(田鳳雪)이라는 의생(醫生)이라한다

西鮮重工業認可

【黃海支社發】해주항(海州港)발전의 대비약을계획할 서선중공업주식회사(西鮮重工業株式會社)는 이십오일부로 정식 총독부의 인가를얻어 출범하게되엿는데 자본금은 백사십만원으로현재해주제철소(海州製工所)를병합하야 사월하순 창립총회를개최하고 사장 중역을결정하리라한다

百對一의榮譽者
『高周波』從業員合格發表

【城津】백대일이라는 놀라운경쟁률로보인 일본고주파중공업종업원양성소(日本高周波重工業從業員養成所)제일회모집생 채용시험은 원래응모자가 전조선적으로 이며 백여명모집에 일만명이상이 동원되엿스니만치 그결과발표가 크게주목되던중 이시험은 공장당국의 발표에의하면 이무서운시험지옥의 난관을돌파하고 합격의 영관을획득한사람이 일백이십사명이라는 조선인합격자는 사실의명으로 도별(道別)로 나누어보면 다음과같다
咸北 許日根 金孝乙 申詣均 金 昌傑 張春植 金龍燮 金鉉植 徐英俊
咸南 鄭元錫 都根燕 朱棕洪 韓 基鎬 林光成 金景燮 康鶴洙
江原 崔鍾元 韓啓厚 京畿 吳晟煥 申用俊 文寶成 金
慶北 金炳浩 金俊鎬 朴正業 高 泳周 金鳳鎬 朴献
慶南 姜在秀 金文植 閔泳世 全北 池錫圭 金基燮 金鍾濱 鄭 昌熙 高炳甲 李秉璋
全南 朴東根 平北 文昌源 白興錫 平南 朴利錫 金夏年 金昇任 黃海 劉元均 金昌和
忠北 李玄雨 白光彩

社告

今般本社에서 左記와如히 支局을變更하엿사오니 照亮하시압
沃川支局
位置 京釜線沃川邑
變更 昭和十四年三月二十五日
支局長 車明澈
朝鮮日報社 白

今般本社에서 左記와如히 支局을設置하엿사오니 照亮하시압
咸陽支局
位置 慶北咸陽邑內
變更 昭和十四年二月一日
支局長 河宗植
朝鮮日報社 白

牙山趙炳還君美擧

【溫川】분회을 당진군면천면자개리(槐坪)에 ... 조병환(趙炳還)군은 현재아산군신창면오목리(牙山郡)에 ... 금번도 오십원을 모집하야 금으로 기부하엿 스므로 직원일동은 군의 면면한 순정에 감탄하고잇다

謹告

右新任 長湍支局 記者 ...
右新任 吉州支局 記者 李興洙 吉州支局 白
右新任 鳳頭支局 記者 ... 鳳頭支局 白
右新任 沃川支局 記者 金... 沃川支局 白
右新任 天安支局 記者 ... 同 ... 天安支局 白
右新任 豐川支局 記者 李昌仁 豐川支局 白
右解任 京南支局 記者 朴圭碩 京南支局 白
右新任 鍾城支局 顧問 ... 同 申浩均 同 ... 鍾城支局 白

中等實業校期成會에
現金四千圓喜捨
永興朴瓚旭氏壯擧

【永興】영흥중등실업교(永興中等實業校)유지위원회에 전군민의 총동원과 아울러 각지방유지들에게까지 물질량면으로 후원을 바러 그목적관철에 일로매진하고잇거니와 저번 김남국(金南極)씨의 일만원 자진희사를비롯하야 그간 거대한금액이 모집되엿다한은 기보한바와갓거니와 도 영흥군순령면 신천리(永興郡順寧面新興里) 박찬욱(朴瓚旭)씨는 수일전 전기 중등실업교기성회에 현금사천원을 자진희사하엿스므로 기성회여원들은 물론 일반은 씨의특지에 실로 감격하여마지안는다 씨는 재작년에 순령소학교(順寧小學校)학년연장당시에도 거액을 희사하엿고도 작년에는 순령사립학술강습회교(私立學術講習會校)에 또한 거대한금액을 희사하야 재정난으로 일시는 존폐기로에잇던 그학교를부흥시킨 실로교육계의 은인이라고한다

苗木을滿載한 貨車에서發火

【平南支社發】이십칠일오후세시 삼십분경 송리(松里)방면에서 ... 만각한 혁이 찌기이 본보에 보도된바어니와 그후는 지난이십이일부터 이십팔일까지 계속하여 도모지 끈질것가지안라는바 눈은 내리면서 녹아버림으로 길이 미끄러워 도모지 다닐수가 업다하며 뿐만아니라 거리는 몰파 진흙으로 바다를이루어 불편이 막심하다고한다

楡坪↑延社間
今秋九月開通

【城津】백암(白岩)과 무산(茂山)간을 연결하는 소위 삼림철도(森林鐵道) 백무선(白茂線)은 현재 유평(楡坪)까지 개통하엿는데 성진(城津)당국의말을드르면 이철도중에서 가장난공사라고하는 유평연사간(楡坪—延社間)삼십철『키로』구간의 공사가 순조로 진행되어 늦어도 금년구월까지는 개통을보게되깃 다고한다

開城滿月小學에
高等科新設

【開城】개성부내 공사립학교의 졸업생은 팔백여명인데 그중사천오백여명은 가정비본 후에 중등학교에 이들중 불과 몇십명이 타에 진학하는데 그외에 남어지 오백여명은 가정사정으로 상급학교에 입학하고 싶어도 입학하지 못하는 형편이엿다 그리하야 취직자 리조차 별로없는 개성에잇서서 실로이들의 지도문제는 중대한 사회문제엿든바 이번 만월심상소학교(滿月尋常小學校)에 이들을수용할 고등과(高等科)가 신설된다는 좋은소식이잇다 명칭은 개성만월고등소학교(開城滿月公立高等小學校)로서 지난이십삼일 경기도에서 정식으로 인가까지 나와 오는사월일일부터 삼일간 동만월소학교에서 지원자를모집한다는데 모집생수는 남학생사십명이라하며 수업기간은 이년간이라한다 그리고 입학자격자는 심상소학교 졸업하야 하다

傳染病豫算論難
仁川府會第七日의經過

【仁川】인천부회 제칠일은 이십팔일 오후한시부터 출석의원 이십명으로써 개회되엿다 전남성의하던 임시부에잇서서 부세지중회비로부터 심의케되어의 장의 설명이끗나자 일반질문에 드러가
▲伴議員=적회조성비는 정용위하야 행신적노력을 하는곳에 주는것이 정당치 안는가
▲府尹=인구증가에따라 행신적 노력을 아하는곳이 업기에조 성금을 지출케한것이다
▲宋在議員=진염병예산에 대하야 일시심분에 입시부예산심의를 마치고 세입경상부예산심의에도 려가 왕본(橋本)서무과장의 설명이잇슨다음 일반질문이 계속되엇다
▲宋在議員=진염병예산에 오백원의 증가를볼것은 무슨환자가만흔것인가
▲藤留主任=대부분이 『무론』환자인편이다
▲鄭旭鉉議員=인천의 수도료는 다른지방보다 매우비싸다 수도료금을 싸게할의향은업는가
▲府尹=경성에비하면 좀비싸나 경성은 수원지가 갓가운 편이고 인천은 수원지가 갈수업다
▲生田議員=덕생원에는 인천의 환자는 수용하고 경성에서 온환자는 수용치안코 자기집에서 치료를하게 하는바는 그래 에서 또 예산에는 일년간수용인원이 일정부가배명에 약품대는 물파 유원박게 증가되엿지안호니 한당치못한일이아닌가
▲藤留主任=약품대금은 경상부에잇서서 다소 증액되엇스나 전에도 증액을한다면 삼사원박게안되므로 만이계상치안흔것이다
生田議員 일천구백명의 환자를 예산하고 약품대금을 유원만 계상한것은 이상하다
府尹 이유만으로 그렇도하나 그액을만이 계상하는것이 문제가아니다
▲金泰鉉議員 일왈청 학익정에 공장지대 조성을하는데 금년에 유입금을 계상하엿는데금년사어렵수는 얼마나될예정인가
府尹 주래지에잇서서상당한 희망과공장기지에 사관상을 금년에마칠예정이다

鐵道事故防止會

【羅南】청진은 국철전철(北鐵)의 접속지점으로 위험한 역도 만연한데라 사고방지시설의 필요를 늣기바잇서 철원의 유당국에서는 철도사고방지회를 조직하고 지난이십이일오후두시 청진철원의 회실에서 발회식을 거행하엿다

惡質의電話作亂
심심푸리로虛僞火災電話한少年

【平南支社發】작란전화하던미고 장의명명흑개월의 법성을바든자로 평양부대수정(數町)하연어(慶麗)리고인김영국(金永國)(十五)은 지난경기(도정에전량을불리갓스나자기는 돈이업서 놀리갓스나자기는 돈이업서 ...) 놀려라장을의뢰한 중화를이전 평양부내에도 화재허위신고로 평양소방대에 화재하위신고로 ... 불라 재의 경찰가 평양서와 전화과의 파견직수사에 드러나 검사국으로 송국이래 평양지방법원제 장(張鍾)검사의손에 전치·위반(電話法違反)으로 취조를바든중 공판에 회부되어 엄정한판결을 언도하엿다한다

平壤法院서 一年半役

碧潼의春雪
六日間繼續

【碧潼】평북벽동(碧潼)에는 때 아닌눈이 만히내리며 그피해가 부 ...

仁川商業專修學校 生徒募集
一、募集人員 第一學年 百名 ... 四月七日 午前九時 ... 仁川府 ...

奉天東光學校補缺生募集
一、補缺生 一、募集人員 七〇名 ... 昭和十四年二月二十日부터 四月三日正午까지 ... 奉天 ...

木浦商業專修學院生徒募集
一、試驗日 昭和十四年四月五日午前九時 一、受驗資格 小學校卒業者 ... 木浦府 ...

燒酒藥酒再製加入原料大推獎
... 京城府 ...

京城中等學院生徒募集
中等科 ... 學則은 請求次第 郵送 京城府 ...

公認 漢榮中學院(元漢榮高等學院) 生徒募集
本科(中學) 四年制 ... 募集人員 ... 四月十日始業 ... 京城府 ...

누비니불
누비니불 누비천네 누비포단 各種누비
製造 卸
沙里院產業社
朝鮮沙里院西里 振替京城二五七一二番 私書函沙里院局
廣報(無代進呈) 二十八號

水筆(금)
右水筆은 ... 家庭用 ... 豐信商會 振替京城三〇〇六五番

連 鎖 店
全鮮各地方 和信 出大廉品用學

朝鮮歷史 (洋裝大判)
新撰 ... 京城府本町 ...

命之母
부인병에 藥店에有
笹岡

朝報案內
生徒募集
開拓ノ士 ... 朝鮮總督府認可 京城自動車學校 ...

洗濯所讓渡
市內有望地 ... 安心有望 ... 金海商店

藥種商
急求 ... 有藥種商 ...

賣店
平壤 ... 讓渡 ... 東樂旅館

金融
動人及商工業者에게 月賦 ... 朝鮮商興金融社 京城府大門通四ノ六四 電話本局三四六番

監督所長級招聘
年齡卅五歲以上中等學校卒業程度 ... 京城府黃金町四丁目一七三 朝鮮徵兵保險會社地方部

招聘 日本語個人敎師
... 本町二丁目 ... 中國 ...

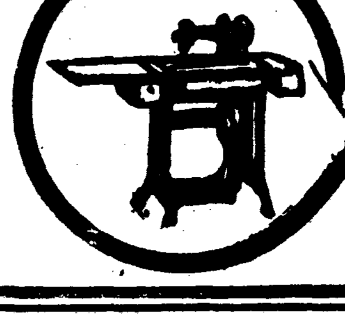

外國品을凌駕하는 純國產 國際ミシン 出現

國際의特色
國際ミシン은 過去의國產品과는 判異한「科學日本」의機械工業과 精密工業의 精華를자랑하는 世界的劇製高級品이다 ◇
速하고裁縫이 精密함에外國品에 何等遜色이업다
國際ミシン은 世界共通되는標準新型으로 裁縫作業이 輕快迅
國際ミシン은 多量生產과工場經營의 合理化에依하야 廉價的價格이 또 하나의 特色이다

鮮滿各地代理店募集
「型錄進呈」(要郵料十錢切手)

製造發賣元 國際ミシン商會
工場 ... 事務所 ...

入學선물에 少年四月號

책사마다잇습니다 단 十錢
조카에게 선사하십시오 오늘 곳 사서서 동생과
(朝鮮日報社發行)

値一個一各
青年訓練靴
優良黑ボックスを使ひ軍隊靴同樣金鋲付の耐久無比の優秀品なる強い安い品なし
十文ヨリ十二文マデ
黑編上靴 特價 一足 A 九圓五十錢 B 八圓五十錢

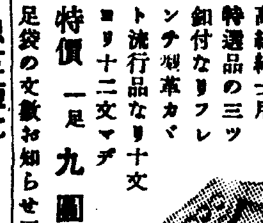

オカメ型靴
青年向
スマートなる流線オカメ型なり原料革は優良品にて加工人金の鑑靴なり
十文ヨリ十二文マデ
編上・短靴 十圓五十錢 九圓八十錢

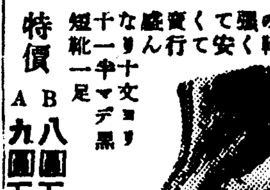

三ツ釦靴
高級紳士用 特選品の三ツ釦付なりフレンチ型革カバト流行品なり十文ヨリ十二文マデ
特價 一足 九圓
足袋の文數お知らせ下さい

總革短靴
耐久本位の靴強くて安くて實行さかんなり十文ヨリ十一半マデ黑
特價 一足 A 八圓五十錢 B 九圓五十錢

注文は書留にて代引にて送付す。送料は注文者持ち取扱費…
名古屋市千種區千種通 (今池電停南)
合資會社 加藤營業所
振替名古屋二八九・電話千種一八六九

國防色特製青年團服
特厚地國防色堅牢防水染最優秀生地に總て手製自慢の良仕立品にて大好評です
奉仕特價 上下一着 A品 五圓四十錢 B品 四圓八十錢
國防スフ戰鬪帽 五十錢 國防ラシャ戰鬪帽 七十錢 コンノート帽子 六十錢
ラシャゲートル 一圓二十錢 ゲートル 六十錢 青 入徵章

警防團服特厚地國防色
(一名國民服)
特厚地のサージ織堅牢國防色上仕立品
折衿型—ダブル衿製に限る—
大型—中型—小型同値
特價 一着 六圓八十錢 一ケ 一圓三十錢
大・中・小型同値 特大型二十錢高
警防團帽子ラシャ

神經痛에不可飲

日立モートル

本店 東京市麴町區丸ノ內二丁目十二
京城營業所 京城府古市町二十 (片倉館三階) 電話本局(2)一八一六(代) 一八一六(夜)
平壤出張所 平壤府黃金町一五 電話平壤四三二七
清津出張所 清津府港町一六 (商工會議所) 電話清津二八六三

日立ホイスト　單相日立モートル　日立電氣グラインダー

日 立 製 作 所

봄이되면신선당에계 자달나는새빛이 란란이봄을 비추는것입니다 그러면 기분이 새로워집니다 선전의건강한 란란을 사서봄과함께 청춘을 즐깁시다 (※ 逆方向 印刷, 判讀 不確實)

ランランチック
란 란 칙 구

興亞議會의實績 (三)

八十九件提案 모두兩院通過

法令編 ①

七十四 議會에 政府로부터 提出된 法律案은 總計八十九件에 達하엿는데 全部會期中에 衆議院을 通過하야 모두成立을보앗다 그中에도 說明한國策會社關係四法案을 除한것中 主要한것과 그內容의 骨子를 摘記하면 如左하다 (衆議院提出의順序에依함)

◆農業保險法改正法律案 ◆農業保險特別會計法 ... [illegible]

◆明治四十五年法律第二十三號中改正法律 人造石油事業이 代用燃料國策의表面에 나와 平戰時를 通하는 生產力擴充計畫의 一翼을 擔當케된 實情에 鑑하야 樺太의 封鎖炭田을 人造石油製造事業의 許可를 밧는者에 對하야 定率의 探鑛料로써 開放하자는 案이다

◆森林法中改正法律 森林資源의 保護培養、森林生產의保續、森林經營의 合理化等을 目的으로한것으로 이目的을 爲하야 地方長官은 森林所有者에게 施業案의 編成、伐採又는伐採의 停止를 命令할수잇는同時에 森林組合의 結成을 普及徹底시켜 聯合會組織을 規定하고 그 ... [illegible] 本法審議에 當하야 東北地方의 國有林開放問題가 熱心 ... [illegible]

◆種馬統制法 ... [illegible] (續)

半恒久的食糧增產 協議會開催決定

朝鮮도耕種法改善에止치안코 大規模增產計畫提出?

政府에서는 戰時下食糧充實을 期하기爲하야 當初의 農林省의 消極案을 放棄하고十四年度中에 內地四百萬石 朝鮮百二十萬石、臺灣五十萬石 合計五百七十萬石의 米穀增產을計하기로 決定하엿는데 右는今次應急的增產計畫에不過하고 事變의長期化에鑑하야 農林省에서도 戰時食糧政策에關한 再檢討의 必要를認定한모양으로 先般來 大野政務次官及 湯村農林局長이 櫻內農相等과 隔意업는意見을 交換한結果 議會方面의要望도잇서 今年中에 內外地를通하는 食糧政策에關한 協議會를 開催하기로 意見一致를보아 半恒久的인 食糧增產의 具體案을 作成할것을 協議하엿다 그리고 農林省의計畫하는 增產目標가 如何한것인지는 目下何等發表를 許하지안코잇스나 總督府는 어대까지 食糧兵站基地로서의 朝鮮의米穀增產의 必要를痛感하고잇슴으로 不得已消極的인 農林省의反對에依하야 不得已消極的方針을取하고잇든 事實에鑑하야右協議會에際하야는 單只耕種法의改善에그치지안코 相當히大規模의米穀增產計畫을 提出할것으로보인다한다

米穀品位 漸次로低下

檢査等級別로본 正租品位의推移를 檢討하면 國營檢査開始當時(正租는昭和十年、玄米는昭和八年)는 一等品이 全體의 五四%○八 다음에 二等品이 二七%六一로되어잇섯는데 昭和十三年度에는 一等品이 一八%四一로 減少、二等品은 一厘減少되어 一%九八로되엇고 反하야 三等品은 五八%五一로 太半을占하야 總體的으로보아 品位의 低下를보힌것을 알수잇겟다 이것은 品質向上을 眼目으로하는 檢査主旨에 背反되는것으로 注目을끄는데 一面檢査程度를 年年引上하는 結果로보이어 總體的市勢의 昂騰과 相殺될것으로 推測되나 生產者側의 負擔은 檢査의進展과함께 去益加重될것으로 注目되는바이라한다 (單位%)

	十三年度	十年度
總數	[illegible]	[illegible]
一等	[illegible]	[illegible]
二等	[illegible]	[illegible]
三等	[illegible]	[illegible]
等外	[illegible]	[illegible]

叺檢查料統一

叺의檢査手數料는 各道가區區하야 一定치안코 叺價의一本化上 諸種의弊害가잇슴으로 그統一的統制를 目的으로 總督府에서는 諸種硏究中이엇는데 今回大體로 叺一枚當一厘乃至一厘五毛를 妥當하다고 認定하고 그統制에着手하기로되엿슴으로 近近開催되는道知事會議에 本件을提示하야 全鮮統一을 主體로 協議할것으로보이다한다

鶴山鑛業會社設立

今回東拓鑛業中心으로 資本金百萬圓(全額拂込)의 鶴山鑛業株式會社를 設立코저 二十七日 東京에서 創立總會를 開催하엿다 同社는 忠北永同郡鶴山面所在의 村田支眞次郎氏所有의金山을 讓受하야 新會社로 經營할것으로 現在五十噸의 選鑛場을 擴張하고 二百噸程度까지 擴大하야 增產을 圖謀할方針이라한다

土建協會豫算評議

京城土木建築業協會에서는 廿八日 評議員會를 열고 來年度豫算에 對하야 協議한바 業者側에서 賦課金引下의 要望이 잇섯스므로 豫算原案의 編成을 하고 廿九日 總會를 열고 原案은 總額廿八萬圓으로 賦金을 多少引下하여도 工事所持가 昨年보다 激增되엇스므로 豫算總額에는 影響은업는모양이라한다

手形交換減少

三月二十日부터 二十五日까지의 前週中의 京城手形交換高는 二萬六千九百四十八枚 二千八百五十六萬六千百九圓으로 前前週中에 比하야 一萬五千五百十枚 五百九十五萬九百九圓의 各各減少를 보이엇다한다

時局物資로需要急增 特用作物의增產

計畫樹立·本格的奬勵期待

朝鮮의 特用作物은 亞麻外에 홉프가 增產計畫을 樹立實行하고잇슴으로 其他苧麻、大麻、薄荷、莞麻、菜種等은 各道의 奬勵에不過하고 總督府農林局으로서는 豫算의關係上 增產計畫을 樹立치못하고 現在에 이르럿는데 此等農作物은 時局物資로서 需要가 增大하여오는 今後 此際 特用作物全般에 亘하야 增產計畫을 새로히 樹立하고 本格的으로 奬勵할것이라고한다 即

(亞麻) 昭和十一年부터 十個年計畫으로 二萬四千町步(咸南一萬二千町步 咸北九千町步、平北九千町步)의 作付을目標로 計畫을樹立하고 奬勵코잇는데 本年은 [illegible]

(홉프) 昭和十一年부터 十個年計畫으로 咸南道에서 六百町步의 作付目標로 나아가고잇는바 本年은 二十三町步를 六十町步로 增殖케되어잇다 그리고 水原農事試驗場에서 試驗한 押芽에依한 繁殖增殖法이 結實되엿스므로 奬勵實行에 移行케되엿다

(苧麻) 忠南、全北、全南에 好適하므로 總督府로서는 十個年가량의 計畫으로 忠南五千町步 全北二千町步 全南二千五百町步 百五十萬貫가량의計畫을 樹立할意向인바 豫算의關係로그대로되어잇다

(大麻) 現在全朝鮮에서 二萬町步의作付가잇고 特히江原、平北、咸南、慶南、全南各道에는 適當한데 軍事供出이 增加되어잇스므로 積極的奬勵의 意思를 有하고잇는데 何如間豫算關係로 그대로 現狀維持이다

(莞麻) 黃海、平北、平南、江原의各道에 適地를 有하고잇스므로 總督府에서도 十個年計畫으로 咸南에 現在의二千六百町步에서 二千八百町步로 咸北에 試作에서 一萬八百町步로 平北에 試作에서 六十町步로 增加시키기로되엿다

(薄荷) 全南、慶北、黃海、京畿、忠北의各道에 適當하고도 需要도만 當하고도 二萬八千石가량의 增產은 可能하나 同樣計畫樹立에는 이르지못하엿다

移出統制權 朝鮮에서保持

移出組合案이最善

既報=湯村農林局長談과가티 總督府에서는 移出米의自主的統制를圖謀하기爲하야 主要港에 移出組合을組織시키는同時에 米穀移輸出調整令(假稱)을 公布하고 朝鮮米의移出은 組合員에만하게하고 必要에依하야는 移出調整에關한命令을 發할수잇게하기로 決定하엿는데 同案에依하면 移出組合員은 日本米穀會社의市場이存在하는地域에對하야는 그市場員과만 取引할수잇게된것及今回成立한 米穀配給統制法의 條文에依하면 政府는 市場員에對하야 配給統制上 必要한 命令을 發할수잇게 되엇스므로 農林省이 朝鮮米의 移出數量에對하야 强力한統制를 할수잇게되지나안흘가하고 憂慮하고잇는側도잇다 이에對하야 總督府農林局에서는 內地側의意向은 現在如何하든 朝鮮米의移入數量을確保할가하는데잇고 移入抑制가唯一의 朝鮮米對策이되고잇든數年前과는 全然米穀事情이 달러진 現在에잇서서 農林省이 前記命令에 依하야 朝鮮米移入에關해서干涉하지안흘것이라하고잇다 또假令何等의 事情에依하야 右와如한 必要가 생기면 事前에總督府側에 對하야 適當한對策을 要望하여 올것으로 移出米의 統制權이 農林省에 掌握된다는것은 一個의 杞憂에不過하다는 것이다 總督府의方針으로서는 現今程度의 米穀事情下에잇서서는 移出業者의 組合에依한自治的調整으로써 最善의 理想案이라하고잇다 따라서 以上의 强力한 移出管理는 米穀事情에 特別한 變化가생기지안는限 實施할必要가업다는 見解로 價格數量에對한 內地側의 統制要望 [illegible]

輕金屬工業에 十三萬圓補助

朝鮮에 잇서서의 輕金屬工業은 最近對外關係로 不振을 豫想하고잇는데 低廉한 電力과 輕金屬資源이 豐富한 朝鮮에서는 企業이有利하고 또企業地로서有望함으로 總督府에서는 十四年度豫算에 輕金屬工業의 硏究補助金十三萬圓을計上하고잇는데 輕金屬工業의 企業이 近近出現될것이라한다

銀도買上

【東京電】大藏省에서는 今議會에서協贊을어더 金資金特別會計法의 改正을 行하야 金資金으로써 銀을買入할수잇는길을 開拓하려고 目下 이에要하는 勅令案을作成中인바 이것은滿洲銀買上을 行하려는것으로서 매우注目되어잇다 即 從來는 金地金의買上에 際하야 其中에 含有되어잇는銀은 買지안는方針이엇섯스나 今後는 이것을 金地金으로써 銀細分을 評價하야 買上하기로 하고 銀의精製業者造幣局에依賴하는者에對하야서도 이것을買入하려는것으로 이兩者를合하면 十三年度는 六、七萬圓에 達하며 今後는 漸次로 增加될것으로 觀測되어잇다 大藏當局에서는 只今가래서는 產銀의 政府買上을 行할意圖는업스나 產金增加와相伴하야 增加하야오는 附隨銀의 增產을 期하야 增產銀은 募集할方策을取할것이라고 보고잇다

產業

麥酒의原料인 홉프栽培法

高冷地에最適有利

麥酒製造에 잇서서는 아니될 「홉프」의 朝鮮內一個年間의 消費量은 一百五十萬키로에 그價額은 約六百萬圓에 達하고 잇는데 그大部分은 獨逸其他諸外國으로부터 輸入하고잇는 狀況으로「홉프」栽培의 最適地인 咸鏡南道에서는 어의 栽培를 積極的으로 奬勵할뿐만아니라 十一年度부터는 咸南道農務課에서 朝鮮內各麥酒會社와 協議한後三千町步에 首先하는 增產擴充計畫을 樹立하고 이 增產에 努力키로 되엇는데 西三千町步에 收穫되는것으로 지금까지의 輸入을 完全히 防遏할수잇다고한다 그런데 內地에서는 大正四年歐洲大戰當時부터 獨逸로부터 輸入이 困難하게된結果 大日本비루會社가 農家에 依託하야 試作한것이 最初로 長野縣에서는 目下日本式에 依한 栽培法과 獨逸式栽培法과의 比較試驗을 行하고 잇는데 以下는 田作物로서 斷然優位에 서게된 栽培法을 拔萃한것이다

植栽上注意

◆田의選定

◆土質은 膨軟하고 排水가 良好하며 耕土가 深하고 砂質壤土이것을理想으로한다

◆通風이 조코 陽光에面한 位置가 適當하다(그러므로 高地帶가 適當하다)

◆水便이 조하야할것

◆風害가 적은場所

◆桑田跡은 될수록 避하는것

右點에 特히 注意할것이다 옥이 本質的으로「홉프」는 夏期凉原하고 乾燥한 高原地帶가 好適인것 再言을 要치안는다

植樹方法

第一本植을 標準으로하고 植穴은 直徑一尺五寸가량 깊이 一尺五寸가량파고 堆廐肥類 一貫內外를 넣고 覆土하는데 늦어도 五月中旬까지에는 植付지안흐면 아니된다 苗木은 植栽前에 水一斗에 石灰一貫을 溶解한液에 十分間浸漬하야 消毒하고 苗의 頂端을 地表面으로부터 一寸가량되도록 適當하게 밟어둔다 이植栽初年에 特히 注意하여둘것으로는 前作에 拘束되지 말고 홉프의栽培에 注力할것

◆間作은 普及的 避할것이며 特히禾本科作物은 絶對禁物이다

◆蔬菜의繁茂를 旺盛케하며 專혀根莖發育에 留意할것

◆肥料는 될수잇는대로 稀薄한것을 數回使用할것

◆窒素肥料代用으로서 硫石을쓰는것은조흐나 硫安配合料의使用은 禁止할것이다

植栽年의栽培法

植栽가 끗나면 곳蔬籾을架設하고 同時에 繩을느리우고 植栽後 十數日로서 發芽하므로써 幼芽가 損傷치안토록注意하고 發根을 促進키爲하야 株의 周圍에極히稀薄한 人糞尿를 反當日貫가량을 施하며 一週間가량後에 木灰十貫程度를 세도조타 도蔬菜의 最盛時에만 雜草의發生에 驅除하야 幼芽를害하는것가트면 비오는 (石石)을 撒布하야 驅除에努力치안흐면 아니된다 이가티

六月中旬 第二回追肥로(反當) 人糞尿百貫에 過燐酸五貫가량을 混入하야 腐熟시킨것을株周圍에주고 다시 七月에드러서 人糞尿百貫을 第三回追肥로주고 七月下旬부터 八月上旬은 홉프가 가장雨量을欲求하는時期이므로 堆肥의 施用敷藁灌水等에 依하야 防止에努力하고 八月中下旬에드러가 花의完熟을기다려 收穫乾燥시키는것인데 이동안은 될수록 자소 除草中耕을行하고 病虫害를防止키爲하야서는 六月中旬下旬七月上、中旬의 四回에 亘하야 五斗式少石灰合劑나 一被파石灰硫黃合劑二百倍를 撒布할것이다

第二年後

施肥의合理化와 誘線架設이不可能한境遇에는 支柱의 架設에 注意할 必要가잇다

中北支의經濟狀態

滿谷朝鮮貿易協會副會長談

中北支經濟를 視察하고 저난二十六日에 歸任하야 다음과가티 말하엿다 治安工作은 順調롭게 回復되는中이다 鐵道線路의 確保도順次로 進行되나 匪賊은 아직充分히 隨時로 疲弊하지못하며 敗殘兵은 때때로 蠢動하나 武器彈藥食糧의補給不能으로 永續性은 업다 滿洲의 治安工作도 五個年이나 걸려서 겨우 今日의狀態이므로 北支方面도 이로부터 順次로行해질것이다 租界는 테로事件이 二週間內에 十數回나 發生하엿스므로 日本側에서 强硬히 交涉하야 現地解決을圖하엿다 上海의共同租界가 約三百萬坪 佛蘭西租界가 約七百萬坪인데 以前에는 三百萬人口이던것이 現在에는 五百萬人으로 增加되어 非常한 繁榮을 보이고잇다 天津租界는 內地人이 日本租界를 全部移轉하엿스므로 英、佛租界는 相當히 쓸쓸해젓다 經濟關係는 其他全部는 日本租界로移轉할方針이다 上海에잇서서 英國의投資額은 十五億圓이고 日本은 四億三千萬圓이다 또上海의 內地人及支那人工場中 破壞된것은 千七百二十七으로써 損害總額은 七億圓으로 推定되어잇서 復興하기도 여간일이아니다 中支振興會社가 設立되어 復興에從事하고잇는바 上海에잇는 器材를 利用하야 復興할方針을 取하고 잇다 支那의農民은 健實하게 回復에 從事하고잇다 黃河切潰의 原因하야 그流域의 耕地는 荒廢되엇스나 其他耕地는 生產設備에 아무런異狀이업고 農村은 非常히 豐富하다 朝鮮關係로보면 北支의棉을 輸入치안흐면 안되겟는데 今年은 二割假量의 減收이라한다

魚油新協定 白紙로還元

昭和十四年度 魚油賣買에關한 協定은 二十七日에 [illegible] 二十八日 小委員會를 開하고 油肥統制案의 從來의 競爭入札制를 廢止하고 優先的으로 [illegible] 硬化油會社에 販賣한다는 强力한統制案을 協議하엿는데 一本價決定에際하야 生產期와消費期間 必然的으로 價格의差異 諸魚油市況마의 [illegible] 로 實行上 諸種의困難及許多한 矛盾이생기여 드디어 會議는 [illegible] 九日에 持越케되어 雙方이 白紙還元한後 根本的善後策을 協議하기로 되엇스나 [illegible] 案으로서 [illegible] 依하지안코 市價에 應하는 [illegible] 自由取引案이 一部에잇서 [illegible] 를 主體로하는 本協議會의 形勢는 자못注目되는 狀態에잇다한다

中央靑果創立

京城中央靑果株式會社는 三十日午前十時부터 京城商議會議室에서 創立總會를 開催하는데 資本金은 現物出資 七十三萬圓 現金出資 二十七萬圓合計 百萬圓이고 社長에는 田川常次郎氏가 就任하며 京城中央卸市場에 收容되기까지의期間은 中央物產會社에 假營業所를 두기로하엿다한다

朝金聯公債購入

朝鮮金融組合聯合會에서는 總督府의諒解를어더 目下渡東中의 松本會長이 東京에서 五分利公債二百二十萬圓을購入하엿다한다

經濟界消息

○日滿實協理事會=日滿實業協會朝鮮支部에서는 四日午後四時半부터 理事會를열고 四月十八日新京에서 開催하는總會에 提出할議案에 對하야 協議할터이라고

○朝鮮車工業社長就任=釜山의朝鮮車工業에서는 二十八日 重役會를열고 後任社長에 阿部 [illegible]

○三井店長代理=三井物產京城支店에서는 支部長代理(現在四名)를 一名增員하기로하고 大阪支店에서 永松榮氏가 近近着任한다고

寸鐵

◇…正租上場은 現物市場에限코 延市場에는不許한다고 投機排除의根本義로서 當然

◇…米穀移出調整令을 公布한다고 一國의移出管理 [illegible]

◇…主要移出港에 穀物支所를 所在地域으로 移出組合을 結成시켜 自主的調整을圖謀하리라고

◇…組合員外의 移出을不認한다니 組合强制加入과無異

◇…總督이定할最高、最低價格과 生產量의關係如何、生產費決定基準이 問題거리

大衆進出期待

東需家의 浸潤으로 一部大衆側는 適資를擴하고 그의投資對象을 求하고잇스나 無物時代이라 그對象이 업서 自然株式에 向케될것인데 아직株式에對한 大衆의關心은 그다지 크지못한모양이다 그의한가지 原因은 株式投資는 技術的으로 複雜한것이므로 此等大衆投資家들이 출처럼 出動하지를 못하고잇는것으로보이는데 株式市場의 繁榮을 바랄진댄 大衆投資家의 出動이 必要하니만큼 今後는大衆投資家가 株式에 進出할方途를 講究하는한가지方法일것으로보인다

國債傍觀【東京電話同盟】

新規買賣는 依然傍觀되어 無活氣閑散이오 長期는 佛貨四分의 當限이 五錢低이외에 其他는全部不變이다 實物은 一、二回四分이 五錢高이엇고 十九年四分半은 十五錢低이고 佛貨는 小口賣買로 十五錢引戾、米貨는賣買不成이엇다

▲甲號五分一〇三、八〇 ▲一回四分一〇三、〇〇 ▲二回四分一〇三、〇五 ▲十九年物一〇三、〇五 ▲佛貨四分 一九八、八〇

危險性內包!

今朝는 東新이 一二○圓臺에서 揉合이엇는데 議會經濟後의 政局動向을 注視하고 防衛에終始하고 잇섯스나 [illegible]

市場所感

株……一時東新一二○圓臺에 割하지 불것가튼 落勢도 一二一圓七○錢臺로 反撥되고잇는데 [illegible] 中心으로 任手段이 漸化하야 此等大仕手의 策動如何로 市勢가 움즉거지고잇스니 大槪의材料는 無事인듯

米……昨二十八日歸任한湯村農林局長은 米穀會社를 中心으로한 今後方針을 言明하엿다◆첫재朝鮮米移出組合을 設置한다 此組合은 米穀業者와生產者를 合致하야 組合員으로할모양◆그러면 淸算取引의 廢止는勿論이지마는 從來의 仲介業者와 思惑側에도 一大打擊◆그러고 正租上場은現物市場에서만하게하고 延取引市場에는 許하지안는다고 延取引에 正租上場을進行할것으로 樂觀하든 將來取引員들 某某一派는 大落膽

株式 戾賣物로 低弛

今日의市勢(廿九日)

前場堅調 今朝는東新이 一二二圓、鐘新一一二圓七六인데 [illegible] 後場反弛 後場은 東新一二一圓四、鐘新一四四圓三、鐘新七六圓九에 大引 [illegible]

期米 搖之不動 釘着

前場下落 今朝阪地三十六圓四十錢의 三丁反落을 擾하고 [illegible] 後場同調 後場은 三十三圓八十一錢인 不變裡에 始場後 [illegible]

又復無風狀態 [illegible]

正米 氣迷裡에 閑散

京城閑散 依然히 買上表에다가 期待를 두고 先高豫想이어서 精白側의 原料準備도 前途의 透明難으로 躊躇하고 [illegible] 地는 月末이 接近되엿슴에도 賣치안허 市中은 當用米의 去來가 잇슬뿐이어서 市勢도 不變이고 閑散場面을 呈하고 잇섯다

仁川保合 買上의 有無와 米穀會社法案의 前途不透明으로 氣迷되어 市中은 賣物이업고 警戒하는 保合商狀이어서 唱價도 昨日과 不變이엇다

釜山不變 月末도 二日밧게 안남엇스나 唯一한目標인 買上의 有無가 알수업서 奧地와 所持側이 모두 積極的으로 賣出 할수도업고 買方도亦是 依然하야 當用側의 必需去來에 限하고잇스므로 商談이 고 市勢도各地 淸算의不動으로 前價同保이엇다

大邱不動 地場淸算當限은 今日前場으로서 無落納會되엇슴에도 依然히 賣 ... [illegible]

群山軟勢 環境의不好로 市勢는 軟弱하고 [illegible]

木浦釘付 月末이 接近되엇슴에도 唯一한 目標인 買上은 아직 [illegible]

朝取期米取組內容

◆賣方 ◆買方 [illegible]

海外經濟 (二十八日)

[illegible]

銀行券 (二十八日)

[illegible]

金利 手形交換

[illegible]

對外爲替

[illegible]

京城物價 (廿九日)

[illegible]

株式

◆朝取短期◆ [illegible]

◆大阪短期◆ [illegible]

◆東京短期◆ [illegible]

期米

◆朝取期米取組◆ [illegible]

◆大阪期米取組◆ [illegible]

◆群山期米◆ [illegible]

◆大邱期米◆ [illegible]

◆木浦期米◆ [illegible]

◆大阪期米◆ [illegible]

◆東京期米◆ [illegible]

◆各地期米◆ [illegible]

正米

◆京城正米◆ [illegible]

◆大阪正米◆ [illegible]

◆仁川正米◆ [illegible]

正租

[illegible]

雜穀

◆京城雜穀◆ [illegible]

◆仁川雜穀◆ [illegible]

綿絲布

◆京城綿絲布市勢◆ [illegible]

滿洲商況

◆大連特產市勢◆ [illegible]

金銀價

◆京城市中金銀價◆ [illegible]

◆東京金銀價◆ [illegible]

鰯油粕 麥粉

◆阪神鰯粕◆ [illegible]

◆阪神鰯油◆ [illegible]

◆日本麥粉市勢◆ [illegible]

棉花

[illegible]

生絲

[illegible]

砂糖

[illegible]

京城 益康 金益證券 仁川